CON MUNDICOLOR DE IBERIA TODO ES POSIBLE
MUNDI COLOR

PRESENCIA

MATUTINO FUNDADO EL 28 DE MARZO DE 1952
AÑO XXVII- Nº. 7.402- LA PAZ, BOLIVIA, MARTES 23 DE ENERO DE 1979- 32 PAGINAS- $b. 3.00
AÑO DEL CENTENARIO DE LA PERDIDA DE NUESTRO LITORAL

EUROPA por IBERIA
DC-10 con cine a bordo

El hambre amenaza a víctimas de las inundaciones en Roboré

Por EDWIN CHACON ARAMAYO

ROBORE, 23 (PRESENCIA).- Hace una semana que se vivió en esta región momentos de angustia. La tarea ahora está centralizada en la ayuda a los damnificados y la reparación de daños, pero aún hay incertidumbre sobre muchos puntos cuya situación se desconoce. La situación podría agravarse en caso de que se produzcan nuevas lluvias. Si bien el alivio retorna paulatinamente a los hogares de miles de familias, hay un fantasma que atemoriza a todos: HAMBRE.

En toda la región no hay agua potable. Los tanques instalados por el Comité de OO.PP., las redes de distribución, las fuentes de toma, etc. se han destruido. La gente se ve en la necesidad de beber lo que encuentra. En esta localidad, se está trabajando para reanudar el servicio, pero se carece de materiales necesarios como tubos y otros accesorios.

Continúa llegando ayuda tanto del Ministerio de Defensa, a través de Defensa Civil, como los aportes de Santa Cruz y otros puntos. Las autoridades están evaluando la magnitud de los daños, pero comparten la preocupación sobre la salud de la gente. El calor veraniego de 38 y 40 grados puede contribuir a brotes epidémicos. El ministro de salud, hace dos días, hizo entrega de lotes de medicamentos y vacunas. Tendrá que encararse el problema con toda realidad. Si no se vacuna a la gente tanto en las poblaciones como en el campo se lamentarán, con seguridad, epidemias. Los pocos sanitarios que hay aquí no abastecerán. Tal vez habrá necesidad de trasladar desde Santa Cruz brigadas para que cumplan con prioridad la vacunación.

El informe de los médicos decía este lunes que no hay enfermos de gravedad entre casi el millar de damnificados.

Los aviones DC-3 del TAM continúan transportando víveres, la mayor parte de los productos: avena, soya, harina, manteca, del programa "CARE". Se ha entregado a un sub comité a cargo de los sacerdotes y monjas para que hagan la distribución, los helicópteros también llevan a las comunidades aisladas. Pero la gente se pregunta ¿hasta cuándo seguirá la ayuda?...¿qué será después que pase esta emergencia?... ¿quién nos ayudará?

Los campos han quedado devastados. La ganadería ha sufrido graves pérdidas. Las tierras, en un buen porcentaje no podrán cultivarse porque están cubiertas de lodo, piedras y arena, en miles de hectáreas. Las cosechas han sido destruídas.

Simultáneamente, en Roboré, se ha manifestado la especulación. El Ejército y la Alcaldía realizan una campaña contra los especuladores, sin ningún exito. El kilo de café ha llegado a costar aquí 120 pesos. No hay harina, el arroz ha desaparecido. Se sabe que muchos comercios tienen alimentos guardados, pero no los venden. Están esperando que suban más de precio...hace varios días que no hay verduras, ni frutas. El abastecimiento de carne empieza a normalizarse, pero mucha gente duda de su procedencia. Un pollo que costaba antes del desastre 60 pesos, ahora se vende en 100 y 110 pesos. Los huevos han subido a 5 pesos.

Ante ese panorama el comité de emergencia ha emprendido una intensa campaña. Se está pidiendo a la empresa de ferrocarriles, que se reabra el tramo Roboré-Puerto Suárez para que el abastecimiento pueda hacérselo desde Corumbá (Brasil), en tanto se reconstruya el tramo a Santa Cruz.

No hay una sola población o villorrio en toda la región que no haya sufrido daños y pérdidas. A medida que pasan los días se conocen nuevos datos. La destrucción de los caminos ha sido total. Todavía hay una decena de trabajadores de la empresa maderera "SUTO" aislados en Santo Corazón. Esta empresa estaba construyendo por su cuenta, y con el respaldo en combustible de la Corporación de Santa Cruz, el camino entre Roboré y Santo Corazón (160 kilómetros).

En 1978 se logró construir 60 kilómetros. Ahora no quedan vestigios de esa obra. En Santiago, que es una población asentada sobre roca, se han abierto grietas hasta de 5 metros de profundidad por dos de ancho a lo largo de varios metros. El templo y el colegio se han rajado. Varias viviendas han sido derrumbadas.

(Pasa a la página 12)

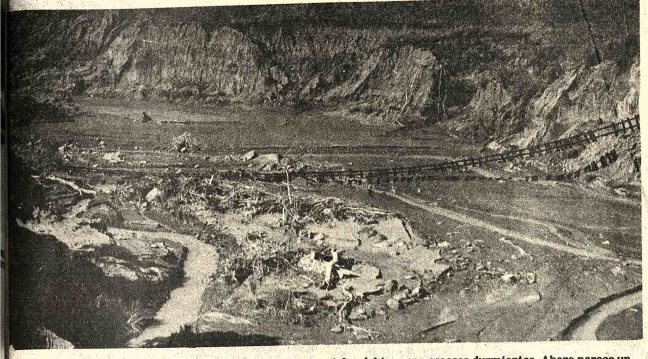

MAGNITUD DE LA CATASTROFE.- Entre las estaciones ferroviarias de Chochis y Limones, la manzamora arrasó toda la ladera de un cerro. La fotografía, captada desde un helicóptero, muestra los rieles del tren con escasos durmientes. Ahora parece un puente colgante. La ferrovía estaba, hasta hace poco, asentada firmemente. (Fotografía -PRESENCIA- Santa Cruz).

Según documento del CELAM

Regímenes de "seguridad nacional" dificultan misión de la Iglesia

MEXICO DF., 22 (EFE).- Dentro de los regímenes militares de "seguridad nacional" existen ya larvas de inconformidad que propugnan cambios, afirma un documento del "CELAM" conocido hoy aquí.

El estudio que servirá de guía a los participantes de la próxima reunión del Consejo del episcopado latinoamericano, en un análisis del tema, señala que esos disidentes se encuentran dentro de las propias fuerzas armadas de los gobiernos implicados.

Esas personas "al Percibir los resultados funestos de cierta política militarizada, de la que no podían prever el efecto, tratan de criticar el sistema que se está consolidando, y buscan una salida democrática ... de una verdadera liberación de los pueblos", precisa.

"Porque existen los que creen que sin el pueblo no se puede actuar por el pueblo", precisa el estudio.

El documento indica que los regímenes de "seguridad nacional" dificultan la misión de la iglesia en Iberoamérica y han llegado a vulnerar su libertad.

El análisis advierte a los obispos que participarán en la reunión de Puebla, que se debe atender el conjunto de "implicaciones" de esa doctrina, sobre las que la iglesia, dice, "no puede callar".

El "CELAM" señala que la doctrina de seguridad nacional es esencialmente un sistema militar, que "pretende aplicar los principios de la ciencia militar a todos los sectores de la sociedad", con un concepto de "guerra total".

Precisa que el subdesarrollo dependiente, la debilidad institucional, y el fracaso de cambios estructurales con el consiguiente caos, son causa de la implantación de tales regímenes.

Cita, además, a los movimientos internacionales marxista-leninistas, por su explícita pretensión de instaurar la dictadura del proletariado, como la principal causa exterior del surgimiento de los regímenes de seguridad nacional, expresamente anticomunistas.

Entre las características de los regímenes de seguridad nacional el documento cita la emergencia de servicios de inteligencia o de seguridad, cuyas funciones "se extienden prácticamente a todas las actividades del país".

En general, dice, esos servicios se caracterizan "por la utilización de procedimientos que importan graves e inacepfables violaciones de los derechos humanos"

Indica, asimismo, la supresión de las libertades individuales, de las de agrupaciones y expresión, y la adopción de sistemas económicos de corte liberal, "aplicados sin contemplación por la suerte de los desposeídos".

Determina el documento que será importante preocupación del episcopado latinoamericano precisar qué acontecimientos en la región provienen de formas autoritarias recurrentes en América Latina, y cuáles enlazan con la doctrina de la seguridad nacional.

El análisis insinua una acción eclesiástica ante tales regímenes; pero no lo precisa, con el señalamiento de que "hay que atender, ante todo, al conjunto de implicaciones que puede emanar de tal doctrina".

Gromyko, en visita a Roma, se entrevistará con el Papa

ROMA, 22 (LATIN-REUTER) El ministro soviético de Relaciones Exteriores, Andrei Gromyko, arribó hoy a esta ciudad para mantener conversaciones con dirigentes italianos sobre asuntos mundiales, y entrevistarse por primera vez con el papa polaco Juan Pablo Segundo.

El veterano político soviético se reunirá con el presidente socialista de Italia Sandrot Pertini, el primer ministro democristiano Giulio Andreotti cuyo partido se encuentra bajo intensas presiones comunistas, y el ministro de Relaciones Exteriores Arnaldo Forlani.

No han sido aún revelados los detalles temáticos de la entrevista entre Gromyko y el Pontífice, que hasta ser elegido Papa, se desempeñaba, como el cardenal Karol Vojtyla, Arzobispo de la ciudad minera polaca de Cracovia. En tales funciones el actual Papa mantuvo una permanente lucha contra la interferencia comunista en los asuntos de la Iglesia.

Se espera que el Papa reciba a Gromyko el miércoles próximo, en vísperas de su partida hacia México, en su primer viaje al exterior.

El ministro soviético se entrevistó tres veces con el papa Pablo Sexto pontificado, durante el cual el papado inició su política de apertura hacia Europa Oriental.

Las conversaciones de Gromyko con los jefes del gobierno estarán dominadas por los recientes acontecimientos en Indochina e Irán.

Se trata de la primera visita a Occidente de un líder soviético, luego de que rebeldes kampucheanos con apoyo vietnamita derrocaron al gobierno prochino de Phnom Penh, y que el Shá de Irán se haya visto obligado a abandonar su país.

Se piensa que durante la entrevista con Andreotti, serán revisadas las relaciones de Europa Occidental con China, antiguo rival de Moscú.

El gobierno italiano aún no ha contestado una nota del dirigente soviético Leonid Brezhnev, en la que advertía a Italia de los peligros derivados de la venta de armas a China, dijeron fuentes fidedignas.

La carta fue enviada hace casi dos meses, y fue considerado por la prensa italiana como "una interferencia en asuntos internos".

Corte electoral promete presidir comicios limpios

Los principios de juridicidad, imparcialidad, libertad e información regirán la conducta de la Corte Nacional Electoral, cuyas máximas autoridades fueron posesionadas ayer, durante el proceso que culminará el 1 de julio con la asistencia de la ciudadanía a las urnas.

El nuevo presidente de ese organismo Marcelo Céspedes dijo que hacia suyos los postulados que definió el año pasado también como presidente de la Corte, Julio Mantilla Larrea, quien falleciera el mes pasado en Génova.

"Cumplir con civismo el deber al que estamos emplazados los bolivianos, constitucionalizar el país, dar comienzo a un período de pleno ejercicio de la democracia, mostrar que tenemos capacidad para manejarnos dentro del orden y de la ley, serán los mejores tributos que podamos brindar a la nación en este centenario de su enclaustramiento", dijo Céspedes al jurar en el cargo.

Los principios a los que la nueva Corte Electoral encuadrará su labor, son los siguientes:

De **JURIDICIDAD,** por el que la Corte no sólo se someterá a la ley, sino que también demandará por todos los medios a su alcance, la plena vigencia del sistema jurídico democrático establecido por la Constitución Política del Estado.

De **IMPARCIALIDAD,** por el que todas las acciones jurisdiccionales, administrativas y técnicas de los órganos electorales, se desarrollarán con la autonomía, independencia e imparcialidad prescritas por la Constitución y las leyes.

De **LIBERTAD,** protegiendo el derecho y la función del sufragio, de toda coacción que pretenda suplantar la voluntad popular, o la expresión legítima de las minorías y de las opiniones opuestas.

De **COORDINACION INTERINSTITUCIONAL,** requiriendo el concurso de los órganos del Estado para el desarrollo del proceso electoral, utilizando al máximo la ciencia y la técnica administrativas.

De **INFORMACION** por el que todos los actos de los órganos electorales, serán públicos y de libre acceso para las organizaciones políticas y los medios de difusión oral y escrita.

En la aplicación de éstos postulados, según Céspedes, todos los sectores de la ciudadanía, deberán cooperar. "Estamos conscientes de la grave responsabilidad que hemos adquirido. No la excusamos ni la eludimos, pero resulta absolutamente necesario señalar que tal responsabilidad corresponde también al Estado, a los partidos políticos y a la ciudadanía en general" expresó.

DECLARACION

Al término de la posesión de los miembros de la Corte, el Ministro del Interior, coronel Raúl López Leytón, que participó del acto dijo que "este es un nuevo paso que permite a la Junta Militar demostrar su decisión de cumplir con el compromiso que asumió ante el pueblo".

Destacó la personalidad de los integrantes del organismo rector del proceso electoral y dijo que "la ciudadanía conoce de su experiencia profesional y de la probidad de su conducta".

López Leytón, aprovechó para reiterar que "la situación del país es de absoluta normalidad".

(Pasa a la página 12)

Los miembros de la Corte Nacional Electoral, en el momento en que prestan juramento ante el Presidente de la Corte Suprema de Justicia. La nueva corte prometió que las elecciones del 1 de julio serán limpias y democráticas.

Townley no siente remordimiento por la muerte de Orlando Letelier

WASHINGTON, 22 (EFE).- Michael Townley, el norteamericano agente de la "DINA", no se arrepiente en absoluto de haber asesinado al ex canciller chileno Orlando Letelier, confesó hoy el mismo.

¿Tiene Ud. remordimiento por haber matado a Letelier?, acababa de preguntarle el abogado defensor de tres cubanos anti-castristas acusados de ser sus cómplices en el asesinato.

"Por lo que respecta a Letelier, no. Por la otra persona que iba con él (Ronni Moffi) sí tengo", respondió Townley.

"Letelier era un soldado y yo era un soldado. Por sus propias acciones él estaba llevando a cabo una guerra contra el gobierno de Chile", explicó el testigo de excepción en este juicio que hoy entró en su tercera semana.

Cuando recibió las órdenes de sus superiores en la Policía Secreta Chilena para asesinar al que fue Ministro de Relaciones Exteriores, Interior y Defensa de Allende, su única reacción - agregó- fue la de "estar de acuerdo, recibir la orden y llevarla a cabo lo mejor que pude".

La sesión del jucio de hoy se había iniciado con una decisión del juez federal Barrington Parker permitiendo a Townley que permanezca callado y no conteste a las preguntas que puedan incriminarle en Chile en lo sucesivo.

El pasado viernes Townley se acogió a este privilegio para negarse a responder quién fue la persona que le dio las cerillas eléctricas que utilizó como detonadores para prender la bomba que mató a Letelier.

Pero, posteriormente, y a la vista de nuevos acontecimientos, el juez obligó a Townley a que respondiera: Los detonadores le fueron entregados por un funcionario de la "DINA", al que conocía por el nombre de Armesto y que estaba a cargo de la sección de desmontar armas y explosivos de la Policía Secreta Chilena, confesó el testigo.

CONTRADICCION

Entre una decisión del juez y otra corrió un hecho que puede ser trascendental para que el jurado que debe emitir el veredicto final no crea la versión del atentado de Letelier que hasta el momento ofreció Townley.

Paul Goldber, abogado defensor de los tres cubanos acusados, produjo una copia del documento oficial de la declaración que Townley prestó antes de salir de Chile el pasado mes de abril al general Héctor Orozco, jefe de la inteligencia militar de Chile, que actuaba como fiscal ad hoc en la elaboración de un sumario para determinar cómo Townley obtuvo un pasaporte oficial falso chileno.

La declaración, que lleva la firma de Townley en cada una de sus páginas, contradice en algunos puntos al testimonio que el propio Townley ofreció, bajo juramento, en este juicio.

El abogado Goldberg introdujo como prueba esa declaración de Chile, para que los jurados la estudiasen cuando se pongan a considerar si Townley dijo la verdad frente a ellos.

RESCATE.- Tripulantes de un helicóptero rescataron a un grupo de 19 niños que se refugiaron de la mazamorra en una colina, donde permanecieron aislados durante dos días, sin agua ni alimentos. Los pequeños llenaron el aparato y dos de ellos viajaron sobre los hombros de los pilotos: My. Stevens y Tte. Mariscal. La fotografía fue tomada cuando los niños descendían de la nave. El Tte. Antonio Sejas les distribuyó refrescos y alimentos (Fotografía -PRESENCIA- Santa Cruz).

Chile admite deterioro de sus relaciones con Perú

SANTIAGO DE CHILE, 22 (AP) - El gobierno militar reconoció que la medida adoptada por Perú de declarar persona no grata al embajador chileno Francisco Bulnes "es grave" y que las relaciones entre los dos países "han tenido un deterioro" pero que se esperaba poder superarlo.

El canciller Hernán Cubillos, luego de una reunión de tres horas con el ministro del Interior, Sergio Fernández, reconoció ante los periodistas que "las relaciones con el Perú han tenido un deterioro".

"La medida adoptada por Perú es grave", señaló Cubillos, pero agregó que su gobierno tenía la confianza de poder superarla. "Todos los problemas que dejan alguna cicatriz demoran en sanar", respondió Cubillos a una pregunta sobre la rapidez con que se normalizaría el incidente provocado por denuncias de espionaje chileno.

"Yo creo que podremos superar el problema", agregó Cubillos.

Con excepción de las declaraciones de Cubillos, el gobierno mantenía absoluto silencio sobre sus próximos pasos o si designaría rápidamente a un nuevo embajador en el Perú.

Aparentemente, todo estaba supeditado al regreso mañana de un descanso de fin de semana del presidente Augusto Pinochet.

Informantes allegados al edificio de gobierno dijeron que Cubillos y Fernández analizaron el informe entregado por el embajador Bulnes tras regresar el domingo aquí.

En la reunión en el edificio de gobierno participaron también los asesores generales de ejército Sergio Covarrubias y Jorge Fernández.

No hubo una versión oficial sobre lo tratado por los ministros.

La prensa, que ha dedicado sus primeras páginas a informar del hecho olvidando casi por completo el diferendo limítrofe austral con Argentina, expresa hoy la esperanza de que las relaciones chileno-peruanas no sean gravemente afectadas.

"Medidas diplomáticas indicaron que Bulnes, de 61 años de edad, abogado y ex senador de la república, aparecía como una víctima del incidente sobre una presunta actividad de espionaje en que estarían envueltos oficiales adjuntos a la misión chilena en Lima.

"Realmente para él tiene que ser muy desagradable, porque se trata de un hombre íntegro y de larga trayectoria intachable. En todo caso, creo tiene su conciencia tranquila", dijo un vocero de la Cancillería.

Bulnes, quien llegó al mediodía del domingo a Santiago, tuvo una reunión de más de cinco horas con el canciller Hernán Cubillos tras la cual no hubo comunicado oficial. Sólo se supo que el ex embajador será recibido mañana por Pinochet y que posteriormente informaría a la prensa.

El sábado, cuando el gobierno del Perú declaró persona no grata a Bulnes, el gobierno chileno entregó un comunicado en que acató la decisión y afirmó su inocencia en la denuncia de espionaje.

Las autoridades afirman que en las presuntas actividades de espionaje de cuatro militares chilenos, que culminaron con el fusilamiento de un ex suboficial peruano, fueron hechos aislados que no obedecieron a "instrucciones superiores".

No se sabía si los militares permanecían bajo arresto mientras se realiza un sumario.

Los editoriales de los diarios de hoy coinciden en desear que las relaciones entre los dos países no sean afectadas por el incidente.

El diario de gobierno "El Cronista" tras indicar que "una serie de desafortunados incidentes parece" poner a prueba las relaciones entre Chile y Perú pide a la opinión pública "se esfuerce por mantener apropiada perspectiva" ante los hechos.

Riadas y mazamorras amagan las regiones de Río Abajo y Luribay

Riadas y avalanchas de lodo y piedra han comenzado su obra destructora en Río Abajo y en la zona de Luribay, población esta que ha sufrido ya los efectos de las lluvias. Considerables pérdidas se han producido en los cultivos y los pobladores de ambas regiones, representados por sus autoridades, han demandado la inmediata ayuda de la Prefectura, CORDEPAZ y de otras instituciones públicas, para que envíen maquinaria pesada y para que rehabiliten los caminos cortados por deslizamientos.

Desde ambas regiones, han prevenido que, de no tomarse medidas inmediatas, la producción agrícola y frutícola no podrá ser enviada a La Paz en razón del peligro que supone su transporte y porque están cortados los caminos por los deslizamientos y por las avalanchas de lodo.

El Alcalde de Mecapaca informó que una riada arrasó sembradíos árboles frutales y que destruyó los defensivos que protegen la zona. Solicitó el urgente envío de una topadora para rehabilitar el camino principal entre La Paz y Río Abajo, interrumpido en varios sectores y anunció que los transportistas de no adoptarse esa medida, suspenderán servicios.

El Subprefecto de la provincia, desde Luribay, informó que numerosas poblaciones y comunidades de la región han sufrido los efectos de las riadas y que cuatro calles de Luribay han sido arrasadas por el desborde de los ríos. Igualmente hizo saber, que el camino que sale de esa población hacia La Paz, ha quedado interrumpido y que los derrumbes amenazan la estabilidad de los tramos todavía intactos. Otros caminos de la región también se encuentran destruídos.

Finalmente, señala que los sembradíos y huertas han quedado destruídos y que son numerosos los damnificados. Además informa que en los trabajos de rehabilitación de un tramo caminero, el pasajero de un vehículo murió y varios otros quedaron heridos, a consecuencia de un aluvión.

Falange Socialista Boliviana postulará a Mario Gutiérrez

FSB participará sola en las elecciones del 1º de julio próximo, llevando una candidatura propia encabezada por su actual jefe, Mario R. Gutiérrez. Expulsó a dos altos dirigentes por "inconsecuencia partidaria", por haber respaldado un "liderazgo nacionalista" ajeno a la Falange.

Estos son los resultados de la Conferencia de Dirigentes Nacionales y Regionales, reunida en La Paz, bajo la presidencia de Mario Gutiérrez, durante los días 19,20 y 21. Esa reunión tuvo por objeto definir la posición política de Falange en la etapa preelectoral y su participación en los comicios.

Una convención nacional de ese partido, según resolvió la reunión, será convocada para el 14 de febrero próximo, en la ciudad de La Paz, en la que se oficializará la candidatura falangista y se conformará su lista electoral.

Por unanimidad, la Conferencia de Dirigentes Nacionales y Regionales proclamó al jefe de ese partido, Mario R. Gutiérrez, candidato a la Presidencia de la República, resolviendo, al mismo tiempo, concurrir a elecciones con una candidatura única por juzgar que ese partido representa "la única alternativa real del nacionalismo".

La reunión dejó para su convención, la nominación del candidato a la vicepresidencia de la República y la de senadores y diputados, luego de las consultas que serán efectuadas hasta esa fecha.

En el último día de deliberaciones, juzgó la conducta de sus dirigentes nacionales José Gil Reyes y Heberto Castedo, el primero exministro de Agricultura durante el primer período de gobierno del Gral. Hugo Banzer Suárez, y el segundo ex-prefecto de Santa Cruz.

Ambos participaron, el último sábado, en una concentración política en Santa Cruz, donde el Gral. Banzer fue proclamado "líder del nacionalismo". La reunión falangista encomendó al Tribunal de Honor de ese partido juzgar la conducta de ambos dirigentes, que emitió un fallo de expulsión de las dos ex-autoridades.

Según informó el secretario general de FSB, Enrique Achá Alvarez, Mario Gutiérrez, emitirá en los próximos días un manifiesto al país, en torno a su candidatura y a la "alternativa" que ofrece su partido como "vanguardia del nacionalismo".

Asesor legal del LAB enjuicia a los dirigentes sindicales

COCHABAMBA, 22 (PRESENCIA). El ex asesor legal del LAB, Dr. Osvaldo Baya C., ha presentado una querella criminal ante las autoridades judiciales de esta capital, contra Héctor Peredo Maldonado, Renán López, Miguel Coimbra, Mario Torrico, Donald Bortj, Humberto Pareja y Jaime Mendoza, por calumnia, injuria y libelo y demanda una reparación de daños por la suma de diez millones de pesos bolivianos.

Los indicados querellados forman parte de la dirección de la Federación Sindical de Transportes Aéreos de Bolivia y otras organizaciones del LAB, que en días pasados realizaron una huelga de pilotos y trabajadores, demandando la renuncia del gerente Federico Casanovas y de sus principales colaboradores entre los cuales se cita a Osvaldo Bayá, por irresponsabilidad técnica, inmoralidad administrativa y otros cargos.

El dirigente máximo de esa agrupación laboral Héctor Peredo Maldonado, dijo que en vista de no haberse cumplido los puntos del convenio, sería posible la reanudación de la huelga general del LAB, en escala nacional.

DEMANDA

El mencionado profesional Bayá en carta dirigida al presidente del directorio de esa empresa, Tenl Jorge Rodríguez Bravo, indica que le sorprendió la forma cómo se procedió en el conflicto planteado por los pilotos y trabajadores y señala que se han cometido muchos errores de carácter procedimental y aplicación de normas jurídicas.

Señaló como ejemplo la transferencia a una asamblea del derecho privativo que las leyes, la doctrina y la práctica administrativa reconocen al empleador de nombrar y renovar o destituir a sus representantes; haber facultado al Ministerio de Transportes "obtener retiros" siendo así que no existe ningún vínculo jurídico entre el LAB y ese portafolio.

Después de indicar las razones que le asisten para dicha querella criminal, Bayá pide la delención preventiva de los acusados y la cancelación por "el daño sufrido como profesional" con la suma de diez millones de pesos bolivianos.

Pidieron auditoría en la Prefectura de Chuquisaca

SUCRE, 22 (PRESENCIA).- El Prefecto del Departamento, en conferencia de prensa, dijo que una posible malversación de fondos en la Prefectura podría alcanzar a la suma de tres-cientos mil pesos bolivianos.

El Cnl. Angel Ortuste Oporto convocó a la prensa para hacer conocer aspectos relacionados con la marcha de la Prefectura y sobre todo para informar a la población el hecho de haber solicitado por escrito, a la Contraloría Departamental, que levante una auditoría de la Prefectura hasta el 5 de diciembre, fecha en que hizo cargo de la Prefectura y Comandancia de Chuquisaca.

Asimismo señaló que desde que se hizo cargo de la administración departamental había solicitado se levante un inventario valorado de los bienes de la prefectura, pero que hasta el momento, lamentablemente, no se ha cumplido en su totalidad con este pequisito, acusando grave retraso en su elaboración.

Por otra parte, dijo que es posible que en anteriores gestiones prefecturales se haya cometido malversación de fondos, cuyo monto alcanzaría a 300.000 $b. pero que su confirmación estará sujeta a la auditoría que ha solicitado a la Contraloría.

Dijo que con esa auditoría no busca susceptibilizar a sus antecesores ni dañar a otras personas que hayan desempeñado funciones en la Prefectura, pero que es necesario que se sepa cómo se ha manejado esa repartición estatal y que, una vez conocido el resultado de la auditoría "será hecho público para que la ciudadanía conozca plenamente todo cuanto concierne al aspecto económico de la Prefectura".

La anterior semana, el Prefecto del Departamento estuvo en Camargo para entregar fondos a la empresa constructora Pareja, que tendrá a su cargo la edificación del Hotel Prefectural.

Profesionales de Aiquile piden obras para la provincia Campero

MAIRANA, 22 (PRESENCIA).- Profesionales de Aiquile, capital de la provincia Campero de Cochabamba, han hecho llegar a las autoridades las conclusiones y recomendaciones de su primer encuentro a nivel regional, a fin de conseguir obras para esa abandonada región cochabambina limítrofe con Vallegrande y Caballero. En nota enviada a esta corresponsalía con el representante del INAR, Omar Claure, los profesionales aiquileños se preocupan por la falta de dinamismo de sus autoridades y del pueblo. Hernán Terrazas Navia y Elizabeth Perrufino, Presidente (moderador) y Secretaria del primer encuentro, expresan en sus partes salientes. Que la Cooperativa Eléctrica Misereor de Aiquile Ltda. el INER y la Comuna local gestionen ante el Supremo Gobierno que el aporte de la población sea cubierto por el estado, ante la actual incapacidad de la población y sea suscrito un documento adicional de $b. 1.525.920.- con un plazo de 20 años fuera del de gracia.

En el mismo documento, los profesionales aquileños dicen que "existiendo duda sobre la calidad y bondades de la marca de fabricación de los grupos electrógenos adquiridos por INER", solicitan que las autoridades locales realicen una supervisión técnica de los 3 generadores de luz, antes de la entrega oficial. A su vez, solicitan que el Comité de Aguas Potables y Alcantarillado celere ante CORPAGUAS y CORDECO la ampliación de este servicio sanitario.

También se refieren al financiamiento de esta obra (aguas potables) y ejecución por cuenta de CORDECO, al igual que un complejo deportivo y la construcción de un plano regulador de esta capital provincial.

COMITE CIVICO

Los profesionales aiquileños, muchos de ellos radican en el interior del país, esperan que sea reorganizado el denominado Comité pro-Intereses de la provincia Campero en su capital provincial, a fin de canalizar todas las necesidades de esta alejada población situada entre Sucre y Cochabamba. También será esta institución la que canalice ante el SNC y CORDECO la rehabilitación del antiguo camino, entre Sucre y Santa Cruz, pasando por Omereque y La Palizada, para empalme más directo entre estas capitales departamentales.

Otro punto que se ha puesto en tapete de las discusiones es el descuido de parte de las autoridades locales por las calles, dicen en su comunicado que se encuentran muy deterioradas y se requiere el empedrado por lo menos y sugieren que se cobre peaje en la carretera departamental (Sucre - Cochabamba) a fin de encarar esta y otras obras municipales.

También esperan que mediante una campaña en la población y la provincia se donen las piezas arqueológicas que se encuentran en poder del pueblo y por ley pertenecen al Instituto Nacional de Arqueología.

HABERES A LOS MAESTROS.- Los maestros de Potosí se vieron obligados a formar largas colas para recibir sus haberes correspondientes al pasado mes. La molestia dio lugar a enérgica protesta, por considerarla una humillación.

Estudiantes de Sucre tendrán un centro de investigaciones

SUCRE, 22 (PRESENCIA).- Tras una importante reunión en la Prefectura, se ha constituido un comité que tendrá a su cargo la construcción de un centro de investigación y laboratorios para alumnos del ciclo intermedio y nivel medio.

En efecto, en base a laboratorios y gabinetes que serán enviados de La Paz, se instalará un centro e investigación y laboratorio para alumnos de la Capital, con este motivo se ha iniciado una campaña en la ciudad. Autoridades locales de educación, administrativas, y políticas, además de otras entidades, sostuvieron la reunión para considerar la ejecución de la infraestructura destinada al centro.

La Escuela Normal Integrada Mariscal Sucre donó los terrenos para el edificio además de 50.000 $b. y algunos materiales de construcción, los maestros resolvieron aportar con una suma de 20 $b. descontables de sus haberes de enero, otras entidades también comprometieron su concurso.

El Prefecto del Departamento ha sido elegido Presidente económico, administrativo y técnico.

Existe la más amplia cooperación como para que el edificio comience a ser construido. Se ha ponderado el desprendimiento de la empresa constructora Abasto Flor Torricos, que como entidad particular donó la suma de 5.000 $b y se espera para próximos días aportes de otras entidades, haciendo evidente de que aquello de que la educación no sólo es problema de los maestros sino de toda la comunidad.

Una comunicación haciendo conocer la favorable reacción de Sucre, por esta iniciativa, ha sido enviada al Ministerio de Educación y al Subsecretario, Profesor Mario Céspedes. El rector a.i. de la Escuela Normal, Edmundo Salinas, expresó su complacencia ante este paso dado en Sucre. Por su parte, la Comisión organizada también hizo conocer del trabajo que realizan.

En reunión de nacionalistas se defendió la gestión Banzer

SANTA CRUZ, 22 (PRESENCIA). La reunión almuerzo de los "nacionalistas" se desarrolló con una masiva asistencia en el cine al aire libre "Mau Mau" el pasado sábado. Diez oradores defendieron el gobierno de siete años y advirtieron sobre los peligros que significa "el extremismo" "que está asentandose" se dijo.

Según Heberto Castedo, uno de los promotores de esta reunión nacional, en ningún otro gobierno anterior se construyó tantas obras y se encaró las bases para un desarrollo planificado en todo el territorio. Realizaciones, dijo, que están siendo encaradas y seguirán en los próximos años.

Entre los oradores, Carlos Saravia, por las delegaciones del resto del país: el general Alfonso Villalpando, en representación de Banzer; Waldo Cerruto, por La Paz, habla-ron sobre la necesidad de encaminar las fuerzas "del nacionalismo" hacia un frente que reemplace las veredas de inquietudes políticas de la nación.

En la concentración, representantes de sectores laborales, de instituciones cívicas, de la empresa privada, de los diferentes sectores agrícolas, comercio, la banca, militares en retiro y muchos de los ex colaboradores de Banzer, acordaron seguir trabajando nacionalmente por la solución de los problemas regionales y nacionales, quienes parte activa en el proceso de constitucionalización del país.

Flota Bustillo renovó vehículos

LLALLAGUA, 22 (PRESENCIA). Ha causado satisfación en la población la renovación de 20 buses nuevos en transportes BUSTILLO brindando de esta manera comodidad, confort y puntualidad a los pasajeros que viajan a distintos puntos del país.

En tanto, los antiguos colectivos de transporte interdepartamental han sido destinados para realizar viajes a las comunidades del Norte potosino, anteriormente solo tenían acceso camiones, ahora los campesinos podrán hacer uso de los colectivos.

Trabajadores cruceños respalda proceso de constitucionalizació

SANTA CRUZ, 22 (PRESENCIA). Los diversos sectores laborales de este distrito se han manifestado públicamente respaldando el proceso de constitucionalización del país, como en otras ciudades, también aquí se realizó una marcha convocada por una de las dos COD que funcionan simultaneamente.

Los oradores, en la marcha que se cumplió este fin de semana, coincidieron en señalar la democratización como la única alternativa para que el país enfrente su situación, en todos los campos, con el respaldo popular.

La marcha de los trabajadores se inició en la Plaza del Estudiante y remató en completa tranquilidad en la plaza principal. Fue un apoyo pleno, según los dirigente, al proceso de democratización emprendido por la Junta Militar de Gobierno "y una demostración de que los trabajadores no permitirán más golpes o cambios de guardia".

La COD dirigida por el bancario Adolfo Antelo portaba carteles identificando a los sectores. Se gritaban consignas como: "El pueblo consciente jamás será sirviente" "Si este no es el pueblo; el pueblo dónde esta", "Obreros y campesinos... en contra del fascismo", "Democracia si, dictadura no".

Uno de los dirigentes dijo que esta marcha era una demostración de la férrea voluntad del pueblo contra los intentos golpistas, "que están tratando, dijo de impedir la realización de elecciones libres". Otros se refirieron con duros términos a "los siete años de dictadura", no hay más nacionalistas que los trabajadores", dijo el secretario general de la COD auspiciadora de la manifestación.

LEVANTAN INTERVENCION

De otra parte, se informó en esta ciudad que el gobierno determinó levantar la intervención a la federación "16 de Noviembre", en tal sen Ministro de Trabajo Fellman, instruyó al P devolver la sede al sec general Alberto Abudinen su vez dirige la otra CO

La sede estaba baj toda del Segundo Cue Ejército, después de discrepancias entre dos se del autotransporte. El con bases, disidente de la fede pedía nuevas elecciones tanto, el otro sector resp las que llevaron al ma Abudinen.

Esa divergencia de cri llegó inclusive a provoc paro parcial en el tran urbano, siendo el más afe el pueblo que nada tenía hacer en el conflicto. La volución de la sede fue tar respaldada por la Confede Nacional de Choferes amenazó con un paro nac en un ampliado de Cochaba

Padres de familia agradecen a impulsor de escultismo en Oru

ORURO, 22 (PRESENCIA).- El R. P. Juan M. Loyson, Presidente del Distrito Scout de Oruro, recibió homenajes de agradecimiento por su "fecunda labor", tanto de parte de los grupos scouts como de los padres de familia.

El pasado domingo, el Distrito Scout en una emotiva ceremonia, impuso al R.P. Juan M. Loyson la "Medalla de Gratitud Scout" por sus "relevantes servicios en favor del scoutismo orureño". Los componentes de las patrullas scouts se sumaron al homenaje. Expresaron que las dotes del R.P. Loyson, "serán muy difíciles de ser igualadas".

Agregarón: Su amplio espíritu de comprensión, de trabajo, de amor a la tierra que lo cobija, y de amplitud de criterio, lo han mostrado siempre como al magnífico guía de la juventud y de la niñez, para que tome la senda del bien y del progreso".

También señalaron: tamente, su espíritu de pro también ha sido otra de las magníficas del Padre Loy al efectuar una serie de que, si bien quedan anonimato, vislumbran superación y progreso qu bemos tener todos los orun para engrandecer nue tierra".

Los padres de fa lamentaron el pronto viaj religioso, cumpliendo en de sus superiores, a otro l El Presidente de los Padr Familia de los Scouts "Vi San Gerardo", inge Rolando Mosceso, expresó un hombre que, como Padre Juan, que durante tisimos años se viene dedic con auténtica vocación servicio, en cuerpo y alm luchar contra el dolor fís moral y también cons muerte misma, con es altruismo.

SODA CAUSTICA KILO $b. 8.--

Procedencia usa, pureza 98%, sólida, disponemos para entrega inemdita, venta mínima un tambor 375 Kgs.

CANDIMEX S.A.

Federico Zuazo 1913, Teléfono 3-61622

SOCIO REPRESENTANTE

Empresa especializada en casas pre-fabricadas busca socio representante para La Paz y Cochabamba. Enviar ofertas a casilla 3231, Santa Cruz. Se guardará extricta reserva.

LIDER CIVICO CRUCEÑO.- El Prefecto de Santa Cruz, Miguel Ayoroa, lee su discurso en el sepelio del Presidente del Comité pro Santa Cruz, Ovidio Santistevan. Numeroso público acompañó los restos del líder cívico hasta el cementerio. (Foto PRESENCIA - SANTA CRUZ).

Aviso permanente.

Al señor

Eduardo Ríos

(Alcaldía Municipal de San Borja)

le rogamos cancelar sus cuentas pendientes.

PRESENCIA

OFRECEMOS EN VENTA

En Santa Cruz y Cochabamba, negocios acreditados de gran rentabilidad. Ref.: Cochabamba, Colombia 3055. Teléfono 29343. Santa Cruz - Ballivián 848. Teléfono 24677.

agenda

PRESENCIA Av. Mariscal Santa Cruz. Edif. Esperanza. CENTRAL: Tel: 340460 - 341125 y 352104. PUBLICIDAD Tel. 352128. REDACCION: Tel. 351998 - Casilla 1451. Cajón Postal 3278.

ROL DE TURNO DE ESTABLECIMIENTOS FARMACEUTICOS DEL 20 AL 27 DE ENERO

COMERCIO Calle Comercio N°. 1492 Tel. 3-20392; **CORAZON DE JESUS** Calle Campero N°. 15 Tel. 3-26778; **BRASIL** Av. Busch N°. 1315-Brasil Tel. 3-28709; **SAN GERARDO** Av. Saavedra N°. 2160 (frente Hospital Militar)Tel. 3-60040; **VICTORIA** Av. 6 de Agosto N°. 2248 Tel. 3-36823. **BENI** Nicolás Acosta N°. 583 Tel. 3-22144; **3 DE MAYO** Calle Illampu N°. 1111; **SAN ROQUE** Av. Buenos Aires N°. 1982; **SAN JOSE** Plaza 14 de Septiembre (Garita de Lima); **NORTE** Av. Armaria N°. 549 Tel. 3-22781; **VERACRUZ** Av. Antofagasta (El Alto) Tel. 811688; **SAN MIGUEL** Urbanización San Miguel Tel. 7-82898.

FLOTAS

AVAROA Alonso de Mendoza 242 Tel. 27066 **ALIAGA** Montes 700 Tel. 26376, **ANDINO**, Leon de la Barra 306 Tel. 20471 **ATLAS** Alonso de Mendoza y Bozo 226 Tel. 20821 **AUTO LINEAS INGAVI** (viajes al Desaguadero) Manco Kapac-45 (Frente a Vita). Tel. 28861 **BUSTILLOS** Calle Tumusla a 1 cuadra Hotel Tel. 26894 **BOLIVIA** Alonso de Mendoza Tel. 5.854 **CONDOR** Bozo esq. Montes Tel. 25803 **CONTINENTAL** Montes 675 Tel. 29061 **COPACABANA** Montes 620 Tel. 20377 **CINTA DE PLATA** Av. Manco Kapac (prolong. I. Tamayo 417). Tel. 65658 **EXPRESO PANAMERICANO** - Bozo 167 Tel. 28861 **EL CISNE** Bozo 169 Tel. 61321 **EL DORADO** Bozo 106 esq. Montes Tel. 40375 **EL CHAPACO** Chuquisaca 536 Tel. 40254 **FLOTAS UNIDAS 15 DE ABRIL** Calle Tiquina 131 Tel. 28911 **IMPERIAL** Fundo 159 Tel. 57522 **KIRQUINCHO**. Bozo 168 Tel. 54612 **KORILAZO** Montes 700, Tel. 25810 **LA VELOZ DEL SUD** Tiquina esq. Figueroa 739 Tel. 23146 **MANCO KAPAC** Tumusla 530 (Hotel Tumusla) Tel. 50033 **MONTAÑA DE PLATA** Manco Kapac **ORIENTE** Alonso de Mendoza esq. America 270 Tel. 23583 **SAGA** Plaza Riosinho 98 Tel. 64436 **SAN JORGE** Manco Kapac 450 (a 1/2 cuadra Vita) Tel. 61324 **TRANSPORTE DE CARGA A LARGA DISTANCIA** Plaza Alexander 190 Tel. 27775. **TRANS RIVEROS** Tel. 40475 Montes 669.

TRANSPORTE PESADO Montes 511 Tel. 25063 **TRANS SERVICE LTDA.** Alto de la Alianza 630 (Casilla 19291). Tel. 43154 **UNIVERSO** Montes 638 Tel. 42831 **URUS** Bozo 194 Tel. 50793. **VICTORIA** Calle F. Calderon 561 (Gran Poder) **YUNGUEÑA** Calle Viacha esq. Av. America 497 Tel. 43001.

BOMBEROS 119 - ASISTENCIA PUBLICA 118-2211 - RADIOPATRULLA 110 - TRANSITO 26148 SAMAPA 3660555 - 26548 - ENERGIA 54357 - TELEFONOS (RESCAMOS) 113 - INFORMACIONES 104 SEÑORITA HORA 117 LARGA DISTANCIA EXTERIOR 55907-09 INTERIOR 20402-03 HOSPITAL DE CLINICAS CENTRAL 22921-22872 - ARANJUEZ 30833-30810. RETEN DE EMERGENCIA DEPENDIENTE DE LA MUNICIPALIDAD 26643 y 66193.

EMPRESAS AEREAS

LLOYD AEREO BOLIVIANO: Tels. 54649-53132-55769-51155-51167-59053 - LUFTHANSA Tels. 20381-25780 - 50409-50609 - AEROPUERTO Tel. 59151. AEROLINEAS ARGENTINAS Tel. 50792. AVIANCA Tels. 57599, 50608. AIR FRANCE Tel. 51740. LAN Tel. 25536-57750 KLM Tel. 42965 SWISSAIR Tel. 28924 PANAM Tels. 54117-41863. BOA Tel. 26387 AMERICAN Tel. 21450 ECUATORIANA Tel. 54472. IBERIA Tels. 20270-24378. ALITALIA Tel. 23494 B.O.A.C. Tel. 55541 CANADIAN PACIFIC Tel. 55341 SOUTH AFRICAN AIRLINES Tel. 55541 BRITISH CALEDONIAN Tel. 55541 TAM Tel. 23542 AEROPUERTO **59125 BRANIFF INTERNATIONAL**, Lunes/Viernes; Mañanas: 09:00 - 12:00; Tardes: 14:00 - 18:30. Sábado: Mañanas: 09:30 - 12:30.

Continuaremos a su entera disposición en los horarios arriba mencionados y aprovechamos para recordarles nuestros números telefónicos:

Central: 321100 - 105. Aeropuerto: 810114 - 115.

FERROCARRILES

ESTACION CENTRAL Tel. 52510-53510.

H. Municipalidad de La Paz

Asesoría Legal
RES. ADM. N° 47/79.

La Paz, 15 de enero de 1979

VISTOS Y CONSIDERANDO:

Que, mediante D.L. N° 14348 de 21 de febrero de 1976, se confiere a las alcaldías municipales la facultad de administrar el impuesto a la transferencia de vehículos.

Que, se ha evidenciado la realización de muchas operaciones de transferencia sin dar cumplimiento a la obligación de pagar el impuesto respectivo.

Que, es obligación del órgano jurisdiccional garantizar el cumplimiento de la norma que establece el impuesto a la transferencia de vehículos, de acuerdo a lo dispuesto por el Art. 125 del Código Tributario.

POR TANTO:
SE RESUELVE:

1).- Conceder como último plazo para el cumplimiento de esta obligación, treinta días calendario, a partir de la aprobación de esta norma.

2).- Vencido el plazo establecido en el artículo anterior, la Alcaldía Municipal procederá al decomiso de las placas que correspondan a los vehículos cuyos propietarios hayan incurrido en evasión tributaria, en estricto cumplimiento del artículo 11 del D.L. N° 14378.

3).- No se reconocerá el derecho de propiedad sobre aquellos vehículos, cuya transferencia no este formalizada con el respectivo testimonio de transferencia que consigna el comprobante de pago del mencionado impuesto; en virtud de lo dispuesto por los artículos 9° y 10° de la norma que pone en vigencia el impuesto a la transferencia.

4).- De acuerdo a las previsiones establecidas en la norma que regula el mencionado impuesto el comprador debe presentar ante la Alcaldía Municipal los siguientes documentos:

a) Minuta de transferencia
b) Ultimo comprobante de pago del tributo anual.
c) Carnet de propiedad del vendedor.
Registrese y comuníquese.

Lic. Rubén Moreno
Director General de Finanzas Municipales

Guia Profesional

Médicos

Dr. N. ORIHUELA MONTERO
Cirujano Urólogo

Enfermedades de riñones, vejiga, uretra, prostata, etc. De. Hs. 15 a 18. Edificio Montevideo 2°. piso. Tel. 326183. Dom. 341752.

DR. FELIZ ROMANO RAMIREZ
Médico Cirujano Traumatólogo
Especializado en el exterior

Fracturas - Luxaciones - Heridas - Torceduras. Urgencias, domicilio. Busca movil 810138 - 810837 Consultorio: Max Paredes 570 primer piso, teléfono 340963, Domicilio 363115 - 331410.

Dr. HUGO DEL CASTILLO MORALES
Médico-Cirujano
Otorrinolaringólogo

Atiende enfermedades de oidos, nariz, garganta Consultas de 2 - 5 (14 a 17) . Consultorio : Mercado 1335. Teléfonos 322195 y 784992

DR. ALBERTO GUMIEL
Médico

Especialización EE.UU. Venéreas, Riñones, Vejiga, Próstata, Transtornos genitales. Consultorio: Edificio "Libertad" 1er. piso. Oficina 108. Jenaro Sanjinés 423. Teléfonos 40263-26921-Hrs. 17.30 - 20.

Dr. GUILLERMO SUAREZ TEJADA
Urólogo

Cirugia y enfermedades de riñones, vejiga, próstata, genitales, venéreas, etc., transtornos urogenitales de la infancia. Consultorio: Mercado 996 Esq. Yanacocha, 1er. Piso. Horas 18 a 20 p.m. Tel. 64832.

Dr. Humberto Rodríguez Hervas
Internista Nefrólogo

Especializado en Enfermedades del Riñón en Chile. México, EE.UU., Consultorio Ed. Alameda Of. 4,20 Piso Tel: 3-41435-Telf. Dom. 793027 Hrs. de atención 14:30 a 18 Hrs.

DR. TEODORO ARACENA
Médico-Oculista

Especializado en España y Suiza. Edificio Alborada. Cuarto Piso, Oficina 405. Juan de la Riva esquina Loayza Horario 11- 12.30 y 15.30 - 19.00. Teléfono 350423 - 783910.

ORTOPEDIA - TRAUMATOLOGIA
Dr. DANIEL CORTES C.
UMSA - EUROPA - JAPON

Edificio Alameda - Mezzanine Of. 12. Teléfono Consultorio 352831. Domicilio 794731. Solicitar hora. Emergencias a Buscamóvil. Tel. 810136 - 850836.

CLINICA RECTAL
Dr. CESAR ARELLANO R.

Diplomado en la Universidad de Chile
CIRUJANO PROCTOLOGO

Enfermedades Anorrectales - Cirugia del Intestino Grueso-Ano Recto. Hemorroides-Cáncer del Recto. Ayacucho 230 4°. Piso 41559-28011. 4 a 7. ATENCION GRATUITA PARA PACIENTES ECONOMICAMENTE DEBILES.

Dr. ALBERTO MARIACA V.
Médico Cirujano

Medicina interna. Especialidad Gastroenterologia. Estómago, intestinos, apéndice, higado, vesicula biliar, páncreas, etc. Consultorio: Plaza Venezuela (Edificio Sobima - Altos O.K.) 3er. piso Hrs. 17 a 20. Teléfono 365178. Domicilio 323832.

Dr. RENATO CARPIO BELTRAN
Médico Pediatra

Recien nacidos. Enfermedades en general. Problemas de crecimiento y colesterol. Consultorio: edificio Libertad 2° piso Atención lunes a sábado de 15 a 20 horas Teléfonos: 322059 - 3411427.

Dr. ALFREDO RAMIREZ TORRICO
Cirujano Urólogo

Especialización Universidad de Chile, Cirugia, enfermedades de riñones, vejiga, prostata, genitales, infertilidad, venéreas, etc. Avenida Camacho 1372. Teléfonos 357219 - 364817. Consultas horas 14 - 19, sábado 10 - 12.

ENFERMEDADES RESPIRATORIAS
DR. ROLANDO MERUVIA SALAZAR
Europa - Norteamérica

Faringoamigdalitis, Bronquitis. Neumonías Pleuritis (derrames). Asma. Bronquiectasias. Silicotuberculosis. Enfisema. Cáncer, abscesos, micosis pulmonares. Resfriados. Insuficiencia Respiratoria. Avenida Arce 2316. Teléfonos 354614 - 358471

Abogados

ASESORIA Y CONSULTORIA JURIDICA
ORGANIZACION Y ACTUALIZACION DE SOCIEDADES
ESTUDIO JURIDICO
Dr. BENJAMIN MIGUEL

Calle Potosí 876 1° piso, oficina 1 Teléfono 32847. Casilla 2296

PRESENCIA

Director: Huáscar Cajías K.
Co-Director Gerente: Armando Mariaca V.
Jefe de Redacción: Mario Maldonado V.

Desastres por las inundaciones

El país confronta un estado de verdadera catástrofe por la temporada de lluvias que está en su plenitud, azotando duramente a gran parte del territorio nacional causando enormes pérdidas materiales, y lo que es más lamentable, la pérdida de numerosas vidas humanas. De todas partes llegan alarmantes noticias sobre desbordes de ríos y de inundaciones, tanto en tierras agrícolas y ganaderas, como en poblaciones pequeñas y grandes ciudades.

La situación es especialmente dramática al norte de Santa Cruz donde se tuvo que lamentar muertes y desaparición de varias personas en tanto que muchas otras se encuentran totalmente aisladas, con el agua que cubre sus viviendas y faltos de todo recurso, incluso alimenticio. Los esfuerzos que se realizan para llegar hasta ellas son, en muchos casos, casi inútiles. Las aguas impiden el aterrizaje de aviones y helicópteros y los peligros se agrandan en la medida en que las lluvias siguen cayendo ininterrumpidamente.

En lo que se refiere a La Paz, pese a que las lluvias son intensas, no se ha tenido que lamentar desgracias de gran magnitud. Las previsiones adoptadas por la anterior administración municipal, en lo que se refiere a torrenteras y otros sitios peligrosos, especialmente en las zonas periféricas, han evitado los habituales deslizamientos de tierra que solían llevarse consigo decenas de viviendas de gente pobre. Sin embargo, a lo largo de la avenida de Calacoto, Obrajes, Alto Obrajes, Irpavi y otras las que, en menor medida, lamentaron el desborde de los ríos que pasan por ellas.

A fin de evitar males mayores, será preciso adoptar medidas tendentes a prevenir estas situaciones que causan enormes pérdidas humanas y materiales. Corresponde, en el momento, iniciar una campaña popular y pedir que organismos internacionales, creados para emergencias de esta naturaleza, acudan en atención de nuestros conciudadanos que sufrieron pérdidas y precisan de la solidaridad.

En caso de organizarse una comisión de ayuda, debe buscarse su correcta planificación y que canalice los fondos y elementos de socorro inmediatamente hacia las zonas damnificadas para atenuar, en lo posible, la pérdida total o parte de sus viviendas, ganado, tierras y fuentes de trabajo, así como a la reparación rápida de caminos, ferrocarriles, aeropuertos para restablecer los medios de comunicación que, en estos casos, son muy importantes y necesarios.

Sin embargo, será preciso administrar los recursos que se consigan con la mayor honestidad, evitando que unos cuantos se enriquezcan a costa del dolor del pueblo como, lamentablemente, ha ocurrido en alguna oportunidad cuando la ayuda popular y extranjera no fue debidamente administrada en la construcción de obras destinadas a evitar catástrofes como las que estamos viviendo en estos momentos.

Por otro lado, es urgente que en las zonas del oriente, donde la tragedia es mayor, se controle a los comerciantes inescrupulosos que, aprovechándose de la necesidad y el hambre de los damnificados, están cobrando precios exorbitantes por los alimentos. Una forma de evitar estos abusos sería que las Fuerzas Armadas, utilizando los aviones Hércules, trasladen productos alimenticios hasta los sitios cercanos a los desastres y hagan vender, a precios reales, para combatir a los especuladores y la desgracia de sus semejantes.

Es de esperar que, en los días venideros, las autoridades adopten todas las medidas para hacer posible el rescate de centenares de compatriotas desde las zonas inundadas y, sobre todo, en la medida de lo posible, se pueda iniciar la reconstrucción, así como las tareas de previsión para librar al país de situaciones dramáticas como las del presente.

Cartas a PRESENCIA

La Prov. Arque solicita atención de autoridades

Señor Director:

Nos permitimos dirigirle el presente oficio, insinuándole tenga a bien insertar en las columnas del diario que tan acertadamente dirige, como un sincero homenaje al 153 aniversario de la Provincia Arque.

El Decreto Supremo de 23 de Enero de 1.826, durante el gobierno del Mariscal Don Antonio de Sucre crea lo que es hoy en la actualidad Provincia Arque, cuyo origen se remonta a la palabra quechua "ARKJEY" que significa jadeante, cansado, agotado, por lo mismo que las dificultades y arreros que se dirigían del Cochabamba a Oruro llegaban a esta población cansados, agotados; situación que configuró una población de invalorables proyecciones ya que con el tiempo se convirtió en el paso obligado y el socorro necesario de viajeros.

Políticamente la provincia de Arque, esta dividida en tres secciones municipales, siendo la capital de la primera sección el pueblo de Arque. Cantón Colcha, Tacopaya, nombre que proviene del vocablo quechua "THAKO-PAYA" que quiere decir lugar de los algarrobos viejos y anejos con sus cantones Aquerana, Ventilla y Corral Pampa.

Capital de la Tercera Sección, Bolívar, creada por D.S. de 19 de Octubre de 1.955, como homenaje justo al libertador de nuestra patria con sus cantones, Kumuna, Wilakaima, Kjoyuma.

Hasta el presente la Provincia Arque no ha merecido un trato justo y equitativo de las autoridades Nacionales y Departamentales, pese a reiteradas promesas que se han hecho a fin de mejorar el standard de vida de sus pobladores. Muchos de los proyectos, entre ellos la dotación de agua potable, cuyo estudio ya lleva más de 5 años constituye un verdadero problema cuya solución no se vislumbra ni a corto o mediano plazo. El río Wallia que cerca a la población se convierte cada año en una amenaza creciente con los consiguientes peligros que encierra una inundación que podría ser de consecuencias funestas con la desaparición de personas y bienes, que reiteradamente claman por que se dé solución a este grave problema que afecta el objeto mismo parcialmente este peligro, se ha recurrido a una empresa para la construcción de defensivos, pero la misma sin criterio técnicamente orientado ha realizado las obras en el mismo lecho del río, es decir en lugares donde la corriente es mayor, ocasionando desbordes a secciones ribereños ocasionando aspectos negativos antes que soluciones prácticas.

Arque por otra parte contribuye generosamente a las Arcas Fiscales y al patrimonio privado de instituciones, como el caso de la Empresa Minera Cerro Grande, que obteniendo ingentes ingresos por concepto explotación de minerales, tampoco contribuye a mejorar las condiciones de vida del pueblo y sus habitantes, razones, que justifican el poderío económico que esta empresa colabore en forma más efectiva en el desarrollo de nuestro pueblo.

Existiendo hasta hace algún tiempo una maestranza de reparaciones bien montada, cosa que favoreció la reparación de maquinaria agrícola, motores, bombas y otros implementos mecánicos, se realizaban trabajos prioritarios, que cunjuraban los peligros de las crecientes del río y la formación de lodazales y pantanos que perjudicaban una, labor continuada en la actividad del pueblo, razones no explicadas con claridad hasta el presente, determinaron el cambio de lugar de esta maestranza ordenando su traslado arbitrario a Buen Retiro, situación que por doble partida ha afectado los intereses de la región al dificultar las reparaciones citadas en tiempo oportuno y sin mayores erogaciones de los pobladores, que en muchas de las veces han derivado en fatales y tráficas consecuencias, como la muerte de cuatro personas al quedar atrapadas por las mazamorras.

En consideración a los antecedentes citados y en acto de verdadera Justicia, pedimos a nombre del Centro de Acción Arqueña con residencia en la ciudad de Oruro, una atención inmediata y urgente de los problemas que confronta esta olvidada tierra.

En este entendido la, Empresa Minera Cerro Grande deberá hacer una consideración de lo que significa la tarea de explotación de recursos no renovables, colaborando con el pueblo de Arque en forma más efectiva de manera que puedan verse objetivamente el mejoramiento de su sistemas de vida y se vislumbren mejores días para estos sufridos habitantes.

Es un imperativo de la hora prestar atención a los mencionados problemas, siendo igualmente de justicia la reparación de la maestranza que se encuentra en Buen Retiro. Es lamentabe manifestar que la Empresa Peruana no ha llevado a cabo llevar por el capricho de dos o tres funcionarios que por comodidad personal ha propiciado su arbitrario traslado, cuya restitución debe ser ordenado en forma prioritaria para que dicha maestranza se encuentre en el verdadero lugar desde donde podrá prestar servicios más eficaces a toda la denominada Zona Roja.

El Centro de Acción Arqueña en la ciudad de Oruro, rinde su más cálido homenaje en sus 153 años de vida, haciendo votos por su constante progreso y deseando mejores días para la Provincia de Arque, Departamento de Cochabamba.

Con este motivo, aprovechamos la oportunidad para saludarle a usted muy atentamente.

p' CENTRO DE ACCION ARQUENA

Hugo Antezana R., Presidente; Sabiniano Cossio, Vicepresidente; Nery Medrano C., Strio. General; J. Nogales, Strio. de Actas; R. Chambilla, Strio. de Hacienda.

La actuación del Gral. Campero durante la Guerra del Pacífico

Por Cristina Paz Campero de Flores

Mientras en el Perú y en Chile, historiadores, investigadores y hombres de estudio se esforzaban por honrar y levantar la memoria de sus héroes, en Bolivia, quizás por errónea o incompleta información, se lanzan afirmaciones inexactas que van en detrimento de nuestros héroes.

En los últimos años, viene surgiendo una inexplicable corriente de difamación contra las grandes figuras bolivianas que participaron en la Guerra del Pacífico, procurando reivindicar la memoria de aquellos bolivianos que llevaron al país a la ruina.

Se ha publicado en "Presencia" del día domingo 7 de enero, un artículo intitulado "Chauvinismo y la pérdida de la guerra del Pacífico".

Afirma que "El incumplimiento de la orden que recibe Campero para avanzar hacia Calama y mas bien destinar sus fuerzas para defender a Daza, contribuyendo con ello a que toda nuestra costa y el Departamento Peruano de Tarapacá fueses ocupados por el invasor chileno".

Para refutar esta afirmación, que distorsiona la Historia de la Guerra, transcribimos algunos pasajes del libro histórico de la "Guerra del Pacífico" de Belforan Vistarra, editado en Cochabamba el 30 de noviembre 1889.

"El Presidente Daza, al confiar una parte del Ejército al General Campero, no olvidó que este era su enemigo político y por tanto embarazó su acción cuantas veces pudo a fin de tener a la División en condiciones inferiores a las del Ejército que él comandaba en Tacna. Así se explican las referidas órdenes que Daza y su Jefe de Estado Mayor dirigían a Campero para que redujese los cuerpos de su División y mandase a Tacna 1.200 rifles; siendo así que las armas compradas en la República Argentina eran indispensables en el Sur". "Es de notar además que las órdenes de Daza llegaban la mañana de la 5a. División, no podían ser más contradictorias; pues, mientras que en unas encarecía la necesidad de la pronta incorporación al Ejército Aliado, en otras, insinuaba la idea de que se obre con calma y que se movilizase hasta después de su completa organización".

"Hay otro hecho que es necesario recordar. Cuando los cuerpos que formaban la 5a. División llegaron a Cotagaita a principios de agosto de 1879, carecían de los elementos más indispensables para una marcha por el desierto. Tenemos a la vista varios oficios del Prefecto de Tarija que acreditan que los soldados del "Tarija" y del escuadrón "Méndez" se hallaban en estado de completa desnudez. El General Campero se dirigía diariamente al Prefecto de Potosí pidiendo víveres y abrigo para los soldados; pero por desgracia, el Prefecto D. Francisco Buitrago hombre incompetente, contestaba unas veces manifestando que el Tesoro Departamental estaba exhausto y otras que no tenía autorización del Gobierno para hacer esos gastos". "El mayor de los inconvenientes con que tropezó el Gral. Campero fue la falta de armamento. Los fusiles comprados al Sr. Adolfo Carranza, llegaron tarde, estando ya el Gral. Campero en Cotagaita, y para colmo de males, una parte de la munición resultó inservible. Fue necesario hacer nuevos contratos con Carranza para obtener más munición y ésta no llegó a Cotagaita sinó a mediados de septiembre".

En el Indice dirigido al Ministro de la Guerra, decía el Gral. Campero: "En cumplimiento de reiteradas y apremiantes órdenes del Estado Mayor General, se han situado las fuerzas de mi mando en esta región. A fin de cumplir estas órdenes la persuación de que la falta de recursos suscitaría serios conflictos, como lo hice presente en mis anteriores oficios al señor Jefe de Estado Mayor General del Ejército".

En el libro "Documentos relativos a la Organización y Campaña de la 5a. División" del Gral Narciso Campero, publicado en 1884 en La Paz, y que existe en la Hemeroteca, podrá apreciarse como se llevó a cabo y como fue conducida la Guerra del Pacífico.

No basta el patriotismo para combatir en una guerra. Aunque es una gran fuerza que impulsa a luchar con valor, con armas, la preparación de un ejército bien equipado y una acertada dirección las que decidien el triunfo o una batalla, siendo también un factor importante la suerte, que desgraciadamente no acompañó a los aliados.

Esta es la verdica historia de la 5a. División. En tales condiciones de absoluta abandono moral y material de parte del Gobierno y atenido sólo al propio espiritu de patriotismo y abnegación de Campero y mismo infundia a sus jefes, oficiales y tropa, pudo salvarla y conservar esas fuerzas para la defensa de la Patria, a pesar de las hostilidades del desierto, en el que por falta de víveres, de abrigo y por sed, murieron muchos soldados, y pese también a las aviesas maniobras del Gobierno, que fuese por astucia política, por celos o por desligarse de responsabilidad pudo sacrificar al Gral. Campero haciéndolo responsable de la ineptitud y torpe inacción del propio Gobierno.

Queda pues, superabundantemente demostrada la imposibilidad material en que se encontraba la 5a. División para avanzar hacia Calama, resultando por tanto falsa y temeraria la afirmación de que Campero, el gran patriota de reconocido prestigio en la Guerra del Pacífico, se hubiese dejado llevar de rencores políticas, para no seguir adelante con la 5a. División. Resulta mayormente inconcebible, la tardanza de la egregia figura del Gral. Narciso Campero, a quien peruanos y bolivianos confiaron el mando supremo de las fuerzas aliadas en el Alto de la Alianza, debido precisamente a sus grandes condiciones de militar, valiente y patriota, a su probidad, entereza de carácter e integridad, así como a su gran experiencia y capacidad militar.

Refutando otra inexactitud, transcribo lo que dice el prestigioso historiador señor Sufrono Viscarra en su ya citado libro "Guerra del Pacífico", respecto del derrocamiento del Presidente Daza. "Daza trata de matar "la incontenible ola de indignación que produjo en el país la vergonzosa retirada de Camarones, la pérdida del material de guerra y su propósito de abandonar el campo de operaciones militares para regresar y consolidar sus políticamente en La Paz, lo que tuvo honda repercusión en el Ejército" "Las vacilaciones y temores del Ministro, dan razón de ser. Sólo faltaba buscar un hombre que por sus prestigios fuese llamado a presidir el acto de deposición de Daza. Dice se hizo y todas las miradas se fijaron en el Coronel Eliodoro Camacho, Comandante General de División". 27 de diciembre Daza volvía a Tacna y aún no había ocupado su asiento en el tren, cuando llegó a sus manos un telegrama que comunicó su ignominiosa destitución". (Pag. 155 y 159). En la pag. 178 dice: "Cuando Daza pero fue llamado por el pueblo para que rigiese sus destinos, su presencia en el interior de la República desperto el espiritu público y investigación con motivo de los desgraciados sucesos de San Francisco y Camarones" "En Challapata recibió Campero la noticia de que los pueblos del interior, apoyaban el pronunciamiento de Oruro".

En la obra del prestigioso escritor Modesto Omiste "Narciso Campero-Rasgos Biográficos" Potosí 1896, pág. 20 dice: "Hallábase Campero en las inmediaciones de Oruro a la espera de la División cuando se recibió la noticia de que el Gral. Daza Presidente de Bolivia y General en Jefe de los Ejércitos Aliados, había sido depuesto por graves delitos de que se le acusaba y por su incompetencia absoluta para la dirección de la campaña. Las miradas de todos se dirigieron entonces a la eminente personalidad del General Campero, y fue proclamado y aceptado por todos los pueblos, sin discrepancia alguna, como

(Pasa a la página 12)

DOCUMENTOS HISTORICOS

Centenario de la guerra del Pacífico

Arbitraje, orden de apremio, embargo y otros asuntos

CANCILLERIA CHILENA AL MINISTRO CHILENO EN LA PAZ.

Santiago, Enero 10 de 1879.

Señor: Tengo a la vista el oficio de V.S., fecha 26 de Diciembre, y la copia de la nota que el mismo día recibió V.S. de ese señor Ministro de Relaciones Exteriores.

Aparece de esas comunicaciones que el Gobierno de Bolivia, sin duda la idea de someter a arbitraje la legalidad del impuesto sobre salitre establecido por la ley de 14 de Febrero de 1878.

Supongo ya en poder de V.S. mi oficio de 3 de Enero, que contiene la opinión de mi gobierno acerca de este incidente y los medios que, a su juicio, pueden llevarnos a una solución tranquila de él, sin ningún para nadie y con positivas ventajas para la buena inteligencia de ambas repúblicas.

Entre el arbitrios, sugería a V.S. también el temperamento de un arbitraje, dado así cumplimiento a la obligación que para ambas partes impone el artículo 2o. del protocolo anexo al tratado de 1874.

Antes de acudir a esta solución que proponía en segundo término, cree mi gobierno que haberia conveniencia recíproca en continuar la discusión, que está apenas iniciada, y de la cual es permitido esperar algún acuerdo o arreglo que haga innecesaria la constitución de un arbitraje. -Recomiendo a V.S. que dirija sus gestiones de preferencia en este sentido.

Considero innecesario agregar que, para la aceptación por nuestra parte de cualquiera de los dos arbitrios indicados, es condición previa la suspensión del cobro del impuesto sobre el salitre. -Si éste hubiera empezado a hacerse efectivo, habría necesidad de exigir la devolución de las sumas percibidas y el restablecimiento de las cosas al estado que tenían antes de ponerse en vigor la expresada ley. Dios guarde a V.S. (Fdo) Alejandro Fierro.

ORDEN DE APREMIO CONTRA EL GERENTE DE LA EMPRESA.

EN NOMBRE DE LA LEY: El ciudadano Severino Zapata, Prefecto y Superintendente de Hacienda y Minas del departamento, ORDENA Y MANDA: que el diligenciero de hacienda José Félix Valda, apremie y conduzca a la cárcel pública a Jorge Hicks, Gerente y Representante de la Compañía de Salitres y Ferrocarril de Antofagasta, deudor al fisco de la cantidad de 90.848.13 Bs. -Asimismo, trabará embargo de los bienes de dicha Compañía, suficiente a cubrir la cantidad adeudada, depositando en persona abonada y fiable por derecho, pues así se tiene mandado por decreto fecha 6 de los corrientes.

Requiere a todos los depositarios de la Fuerza Pública, presten los auxilios necesarios para la ejecución de este mandamiento.

Antofagasta, Enero 11 de 1879 (Fdo) S. Zapata.

EMBARGO DE ALGUNOS BIENES DE LA EMPRESA

En el puerto de Antofagasta, a horas doce del día once de Enero de 1879, yo el diligenciero de hacienda, en cumplimiento del mandamiento anterior, trabé embargo de los bienes de la Compañía de Salitres y Ferrocarril de Antofagasta, consistentes en un Vapor, varios colindante por el Sur con la calle Bolivar; por el Norte, con el establecimiento de la Sociedad Beneficiadora de Metales; por el Poniente, con la calle de Colón y por el Naciente con terrenos desiertos. Trabé igualmente embargo de nueve casas edificadas dentro del establecimiento y de dos grandes depósitos de salitre adyacentes, los que se pusieron a cargo del depositario don Eulogio Alcalde, quien fue nombrado para el efecto, siendo persona abonada y solvente, que, aceptando el nombramiento, firma en comprobante.

No pude apremiar la persona de don Jorge Hicks, por no ser habido, y lo que siento por diligencia, firmando a ruego mio, tario y de los testigos, de que certifico. -(Fdo.) E. Alcalde. -(Fdo.) Pedro Caballero. -(Fdo.) Matías Irigoyen. -(Fdo.) Mariano de hacienda José Féliz Valda.

PREFECTURA DEL DEPARTAMENTO A LA ADMINISTRACION DE LA ADUANA

Antofagasta, Enero 11 de 1879.

Señor: En el día de la fecha se han embargado los bienes de la Compañía de Salitres y Ferrocarril de Antofagasta, suficiente a cubrir la cantidad que adeuda al fisco por derechos de exportación de salitre, comprendido entre aquellos los depósitos de esta sustancia. Lo participo a usted para que imparta la orden necesarias al objeto de impedir el embarque de salitre, solicitando en caso de transgresión de esta orden la fuerza pública que sea precisa para hacerla cumplir. -Dios guarde a Ud. (Fdo.) S. Zapata.

CONSULADO CHILENO EN ANTOFAGASTA AL GOBERNADOR DE CALDERA.

Antofagasta, Enero 11 de 1879.

Señor: Sirvase trasmitir por telegráfo a señor Ministro de Relaciones Exteriores, lo siguiente: "Señor Ministro: En cumplimiento de sus instrucciones, he dado todos los pasos en el sentido de que V.S. me indica, ante la Autoridad, y todo ha sido infructuoso. -Notas cambiadas van por el correo. Ayer vencio el término dado a la Compañía de Salitres para el pago de más de noventa mil pesos, y hoy procederán al embargo del establecimiento. - No he recibido comunicación alguna de la Legación. -Dios Guarde V.S. (Fdo) S. Reyes.

CONSULADO CHILENO EN ANTOFAGASTA AL PREFECTO DE DEPARTAMENTO

Antofagasta, Enero 12 de 1879.

Señor: Original tengo a la vista una comunicación que el señor Jorge Hicks, representante legal de la Compañía de Salitres y Ferrocarril de Antofagasta, ha dirigido al Comandante del blindado Blanco Encalada solicitando asilo a bordo de su buque para su persona, por haber llegado a su conocimiento que durante su corta ausencia del puerto, el día de ayer, se había procedido al embargo de los bienes de la compañía que administra, acompañando este acto con el apremio sobre su persona.-Este consulado ha tratado de inquirir la verdad de tal acerto y siendo notorio el mal humor público que el citado embargo se ha llevado a cabo, aunque los empleados de la Compañía aludida no tienen conocimiento judicial de semejante acto, según ellos mismos me han informado, me veo en la imprescindible necesidad de recurrir a Ud. a fin de que, si fuese positivo lo que dejo expuesto, se sirva ordenar se me dé a la brevedad posible una copia legalizada de todo lo actuado, para elevarlo al conocimiento de mi Gobierno y para los fines a que este procedimiento puede dar lugar. (Fdo. S. Reyes.

PREFECTURA DEL DEPARTAMENTO AL CONSUL DE CHILE

Antofagasta, Enero 12 de 1879.

Señor: He recibido su estimable oficio de la fecha, en que se sirve Ud. poner en mi conocimiento que don Jorge Hicks, representante legal de la Compañía Anónima de Salitres y Ferrocarril de antofagasta, ha dirigido al Comandante del blindado Blanco Encalada, una comunicación solicitando asilo para su persona, sobre la que hay mandamiento de apremio, y que hoy mismo, copia legalizada de todo lo actuado en el asunto para elevarlo a conocimiento de su Gobierno, para lo que hubiere lugar. -En contestación tengo a bien de expresar a Ud. que, mientras no tenga conocimiento oficial de lo que Ud. me transcribe, por comunicación dirigida por mi Gobierno, no podré suspender los efectos de la orden que se me ha impartido. -Soy de Ud. etc. (Fdo.) S. Zapata.

CONSULADO CHILENO EN ANTOFAGASTA AL PREFECTO DE DEPARTAMENTO

Antofagasta, Enero 12 de 1879.

Señor; Prefecto: Tengo el honor de transcribir a Ud. el siguiente oficio que he recibido en el vapor, del señor Gobernador de Caldera: "Enero 10 de 1879 El Sr. Ministro de Relaciones Exteriores, me dice en telegrama de ayer. Transmita al señor Cónsul de Antofagasta el siguiente telegrama: "Notas oficiales de La Paz participan Gobierno boliviano propone arbitraje sobre impuesto salitre. -Esto supone suspensión cobro hasta sentencia. -Participe éste Prefecto para evitar que el cobro sea obstáculo a esta negociación (Fdo) A. Fierro". -Lo que transcribo a Ud. en cumplimiento de lo ordenado por el señor Ministro. Dios guarde a Ud. (Fdo) Germán de la Piedra".

Lo que pongo en conocimiento de Ud. en cumplimiento mi deber. -De Ud. señor Prefecto, su atento y S.S. (Fdo) S. Reyes.

PREFECTO DEL DEPARTAMENTO AL CONSUL DE CHILE.

Antofagasta, Enero 12 de 1879.

Señor: Acuso a Ud. recibo de su estimable oficio, del día de la fecha, en que se sirve Ud. transcribirme una nota pasada al señor Gobernador de Caldera, por el Canciller de Chile, relativa a prevenir, que, habiendo mi Gobierno propuesto el arbitraje en la cuestión imposición sobre el salitre debe suspenso el cobro de los derechos con los que se le ha gravado.

Extraño me es, señor Cónsul, que estando Ud. inmiscuirse en asuntos judiciales, en los que, Cónsul ni Nación alguna, pueden intervenir ni de un modo indirecto siquiera. -Ud. comprende que los actos de soberanía interna no están sujetos al juicio de otras naciones; comprende Ud. también que juicios de la naturaleza del que se organiza al deudor moroso don Jorge Hicks, tiene su tramitación que debe seguirse sin hacer languidecer sus prescripciones.

He cumplido mi deber y lo cumpliré siempre, sin que nada pueda sobreponerse a él, sin admitir consideración alguna. -Si solicita el señor Cónsul, copia de lo actuado puede hacerlo sin investirse del carácter de Cónsul, puede pedirla como particular y se proveerá a su demanda. -Además, todos los documentos a los que hace mención, se publicarán por la prensa. -Dios guarde a Ud. (fdo) Severino Zapata.

Investigación Gral. R.F.B.
Del Archivo documental y bibliográfico del Ejército.

La palabra de Juan Pablo II

El significado de la maternidad en la sociedad y en la familia

1.- Ha llegado al final el tiempo de Navidad. Ha pasado también la fiesta de Epifanía. Pero las meditaciones de nuestros encuentros del miércoles de Navidad, hacían referencia al contenido fundamental de las verdades que nos pone ante los ojos todos los años el tiempo navideño. Aparecen dichas verdades con densidad particular. Se necesita tiempo para contemplarlas con los ojos abiertos del espíritu, que tiene derecho y necesidad de mediatar la verdad y contemplar toda su sencillez y profundidad.

MARIA, MADRE DE DIOS.

Durante la octava de Navidad, la Iglesia nos hace dirigir la mirada del espíritu al misterio de la Maternidad. El último día de la octava, que es el primero del año nuevo, es la fiesta de la Maternidad de la Madre de Dios. De este modo se resalta "el puesto" de la Madre. "La dimensión" materna de todo el misterio del nacimiento de Dios.

2.- Esta Madre lleva el nombre de María. La Iglesia la venera de modo particular. Le rinde un culto que supera el de los otros santos (cultus hyperduliae: latreia: es), precisamente porque ha sido la Madre; porque ha sido elegida para ser la Madre del Hijo de Dios; porque a ese Hijo, que es el Verbo eterno, le ha dado en el tiempo "el cuerpo"; le ha dado en un momento histórico "la humanidad" La Iglesia incluye esta veneración particular de la Madre de Dios en todo el ciclo del año litúrgico, durante el que se acentúa de modo discreto y a la vez solemne, el momento de la concepción humana del Hijo de Dios, a través de la Anunciación celebrada el 25 de marzo, nueve meses antes de Navidad. Se puede decir que, durante el período desde el 25 de marzo hasta el 25 de diciembre, la Iglesia camina con María que espera como toda madre el momento del nacimiento, el día de Navidad. Y contemporáneamente, durante este período, María "camina" con la Iglesia. Su expectación materna está inscrita de modo discreto en la vida de la Iglesia de cada año. Todo lo que sucedió en Nazaret, Ain Karim y Belén, es el tema de la liturgia de la vida de la Iglesia, de la plegaria especialmente de la plegaria del Rosario- y de la contemplación. Hoy ha desaparecido ya del año litúrgico una fiesta particular dedicada a la Virgen partiura (que va a dar a luz), la fiesta de la "Expectación" materna de la Virgen, celebrada el 18 de diciembre.

MADRE DE TODOS LOS HOMBRES

3.- Introduciendo de esta manera en el ritmo de su liturgia el misterio de la "Expectación materna de María", sobre el trasfondo del misterio de la maternidad, se une en el momento del nacimiento con el momento de la Concepción, la Iglesia medita toda la dimensión espiritual de la Maternidad de la Madre de Dios.

Esta maternidad "espiritual" (quoad spiritum) comenzó al mismo tiempo que la maternidad física (quoad corpus). En el momento de la Anunciación, María tuvo este diálogo con el Anunciante: "¿Cómo será esto, pues yo no conozco varon?" (Lc. 1,34) respuesta: "El Espiritu Santo vendrá sobre ti y la virtud del Altísimo te cubrirá con su sombra, y por esto el Hijo engendrado de santo, será llamado Hijo de Dios" (Lc 1, 35). En comitancia con la maternidad física (quoad corpus) comenzó su maternidad espiritual (quoad spiritum) Esta maternidad llenó así los nueve meses de espera a partir del momento del nacimiento y los treinta años pasados entre Belén, Egipto y Nazaret, así como también los años siguientes en que Jesús, después de dejar la casa de Nazaret, enseñó el Evangelio del reino, años que se concluyeron con los sucesos del Calvario y de la cruz. Allí la maternidad "espiritual" llegó en cierto sentido a su momento clave. "Jesús, viendo a su Madre y al discípulo a quien amaba, que estaba allí, dijo a la Madre: Mujer, he ahí a tu Hijo" (Jn. 19, 26) Después de esto, va, la vuelo a Ella, su propia Madre, al hombre: al hombre a quien transmitió el Evangelio. La ha vinculado a cada hombre. La ha vinculado a la Iglesia. Y el día de su nacimiento histórico, el día de Pentecostés. Desde aquel día toda la Iglesia la tiene por Madre. Y todos los hombres la tienen por Madre. Estos entienden como difícilmente a cada uno las palabras pronunciadas en lo alto de la cruz. Madre de todos los hombres. La maternidad espiritual no conoce límites. Se extiende en el tiempo y en el espacio. Alcanza a tantos corazones humanos. Alcanzan a naciones enteras. La maternidad constituye tema predilecto y arcaso el más frecuente de la creatividad del espiritu humano. Es un elemento constitutivo de la vida interior de tantos hombres. Es una clave de bóveda de la cultura humana. Maternidad: realidad humana grande, espléndida, fundamental, denominada desde el principio con el mismo nombre por el Creador. Acogida de nuevo en el misterio del nacimiento de Dios en el tiempo. En él, en este misterio, entrañada. Inseparablemente unida a él.

UNA REALIDAD GRANDE, ESPLENDIDA, FUNDAMENTAL.

4.-En los primeros días de mi ministerio en la Sede romana de San Pedro, tuve el placer de encontrarme con un hombre que desde la primera entrevista me resultó especialmente cercano. Permitidme que no pronuncie aquí el nombre de esta persona, cuya autoridad es tan grande en la vida de la nación italiana, y cuyas palabras escuché yo también el último día del año con atención unida a gratitud. Esas palabras sencillas, profundas y rebosantes de interés por el bien del hombre, de la patria y de la humanidad entera; y en particular, de la juventud. Me permitiré mi egregio interlocutor si me permito refirme de algún modo, sin decir su nombre, a las palabras que le oí en aquel primer encuentro. Dichas palabras se referían a la familia. Después de tantos años de vida, experiencia, luchas políticas y sociales, él recordaba a su madre como la persona a quien debía junto con la vida, también todo lo que constituye el contenido y el armazón de la historia de su espíritu. Escuché aquellas palabras con emoción sincera. Las grabé en la memoria y no las olvidaré jamás. Eran para mí una confirmación, y al mismo tiempo, como una llamada.

No hablo aquí de mi madre, porque la perdí demasiado pronto; si bien debo a ella las mismas cosas que mi egregio interlocutor manifestó con tanta sencillez Por esto me permito hacer referencia a lo que le escuché.

HACER TODO LO POSIBLE PARA QUE LA MUJER SEA MERECEDORA DE AMOR Y VENERACION.

5.- Y hablo hoy de esto para cumplir lo que anuncié hace una semana. Entonces dije que debemos estar al lado de cada madre que espera un hijo, debemos rodear de atención particular la maternidad y el gran acontecimiento asociado a ésta, o sea, la concepción y el nacimiento del hombre, que se sitúa siempre en la base de la educación humana. La educación se apoya en la confianza en aquella que ha dado la vida. Esta confianza no puede exponerse a peligros. En el tiempo de Navidad la Iglesia pone ante los ojos de todos de nuestra alma la Maternidad de María, y lo hace el primer día del año nuevo.Lo hace para-poner en evidencia desimismo la dignidad de cada madre, para definir y precisar el significado de la maternidad, no sólo en la vida de cada hombre, sino igualmente en toda la cultura humana. La maternidad es la vocación de la mujer, una vocación eterna y, a la vez, contemporánea. "La Madre que comprende todo y con el corazón abraza a cada uno", son palabras de una canción que canta la Iglesia en Polonia, que me viene a la mente en este momento; la canción proclama seguidamente que hoy el mundo de modo particular "tiene hambre y sed" de esa maternidad, que constituye plenitud y espiritualmente" la vocación de la mujer, al igual que lo es de María.

Es necesario hacer imposible para que la dignidad de esta vocación espléndida no se destroce en la vida interior de las nuevas generaciones; para que no disminuya la autoridad de la mujer-madre en la vida familiar, social y pública, y en toda nuestra civilización; en toda nuestra legislación contemporánea, en la organización del trabajo, en las publicaciones, en la cultura de la vida diaria, en la educación en el estudio. En todos los campos de la vida.

Este es un criterio fundamental.

Debemos hacer todo lo posible para que la mujer sea merecedora de amor y veneración. Debemos hacer lo imposible para que los hijos, la familia, la sociedad descubran en ella la misma dignidad que constituye a la mujer.

"Maíer genetrix, spes nostra!" : ¡Madre que das la vida, esperanza nuestra!".

El NOII y las políticas nacionales de información

Servicio Especial de IPS

MEXICO, ENE (EXCELSIOR-IPS -Por Jorge Uribe Navarrete).- "La posición de IPS en torno del derecho a la información se ha planteado equivocadamente, en especial en América Latina; donde la a cuestión gira alrededor de una falsa dicotomia: medios Informativos de propiedad privada igual a libertad de información. Medios de propiedad estatal igual a control de la información. La verdadera cuestión es quien tiene la propiedad de los medios, sino como estos son utilizados".

Roberto Savio en entrevistado por "Excelsior" para conocer su opinión en torno al derecho a la información y el Nuevo Orden Informativo Internacional (NOII), conceptos en debate en estos días en México, a propósito de la elevación a rango constitucional del derecho a la información. El gobierno del Presidente José López Portillo dispuso que publicamente se debatiera en torno este nuevo precepto constitucional con la finalidad de reglamentarlo.

Savio opina que el concepto del derecho a la información debería, no por razones de semántica sino de práctica profunda, reemplazarse por el de derecho a la Comunicación, concepción más amplia. Al explicar este su punto de vista, señaló que la estructura actual internacional de la información es vertical (denominación válida en las estructuras nacionales). Es decir "dentro de los países las elites dominan a las masas" y a escala mundial "el Norte domina al Sur". No obstante, a decir del director de IPS, este proceso de la información, más bien de la comunicación, es horizontal por naturaleza.

Como necesidad de superar la verticalidad se plantea el Nuevo Orden Informativo Internacional (NOII) concepto globalizador de las aspiraciones por romper el viejo orden injusto. "Reordenar el orden informativo de manera que haga posible una comunicación horizontal", en palabras de Savio, que sostiene que la finalidad del nuevo orden -- del Derecho a la Información que ahora se discute en Mexico-- "es que los medios den acceso a la expresión de los diversos estratos sociales".

"La posición de IPS es que la resolución del dilema consiste en fijar aquellos principios a través de políticas nacionales de comunicación, las que a su vez deben partir de la admisión del derecho a comunicar y a ser comunicado". Según esto último, se debe otorgar acceso a los medios a los protagonistas del proceso y a los que no están en la base de la pirámide social".

Al referirse a la batalla que se está dando en el campo mundial por un nuevo orden informativo, Roberto Savio dijo que "la meta del Tercer Mundo, por el cual laboro IPS, es lograr la autonomia nacional en materia de información, la cooperación regional entre sus países y un NOII fundado en la equidad internacional y el respeto mutuo".

Rechazó el anatema de los empresarios privados de que los grandes transnacionales de la información sobre el NOII y la posibilidad de que el mismo signifique el fin de la libertad de expresión o de prensa. "Por el contrario, el derecho a la información (o a la comunicación) y el NOII no mira a limitar o restringir la libertad, sino a ampliarla" dijo al argumentar que precisamente ahora es cuando se vela la libertad con el actual sistema vertical de información. Los ataques contra el NOII en base a la falsa formula NOH igual control estatal, según Savio, no son otra cosa que "una táctica diversiva empleada por quienes buscan perpetuar a toda costa el dominio occidental sobre los canales mundiales de información".

Respecto al papel de IPS como canal de distribución del "pool" de las agencias de los países no alineados, "Excelsior" preguntó si esto no transformaba a Inter Press en simple emisor de "boletines oficiales". Savio respondió, en primer lugar, que el "pool" no es una Agencia de prensa. "Nació como una fórmula de intercambio entre países del Tercer mundo y es por lo tanto una fórmula horizontal Sur-Sur", dijo al precisar que éste constituye un gran paso, pues rompe el esquema "Norte Sur" que caracteriza informativo abarca el 95 por ciento del flujo mundial.

Criticó a quienes critican al "pool" atribuyéndole un presunto "bajo nivel profesional". "El material del "Pool" es (...) reflejo de la realidad de cada país en su propia etapa hacia el desarrollo, la

Estudian industrialización de la quinua en los Lípez

POTOSI, 22 (PRESENCIA).- Una comisión estudiará la prefactibilidad de la industrialización de la quinua en la región de Los Lípez y en la Provincia Daniel Campos de Potosí.

La decisión fue tomada en una reunión que se realizó en la Corporación Regional de Desarrollo, con la participación de personeros del Programa Catolic Relief Services, de la Universidad Tomás Frías, Ministerio de Agricultura, Cooperativa Agrícolas de Los Lípez e Instituto Interamericano de Ciencias Agrícolas, según se informó.

En dicha reunión, presidida por el Presidente de CORDEPO, Ing. Gil Villegas Michel, participaron Jhon Conroy, Director de Catolic Relief Services o CARITAS; Jorge Reynoso, especialista en mercadeo, personero de IICA; Luis Araujo del Ministerio de Asuntos Campesinos; Raúl Salazar, Rector de la Universidad Tomás Frías; Jaime Alba, técnico de Catolic Relief Services, Genaro Zuzaño de IBTA y representantes de las cooperativas de los Lípez.

Luego de un extenso análisis de la importancia del cultivo de la quinua y su necesidad de industrialización se acordó conformar una comisión para que realice el estudio de prefactibilidad del proyecto, cuyo convenio establece los puntos básicos para impulsar este sector económico de la frontera con Chile.

CORDEPO, la Universidad potosina, MACA, IICA, y la Central de Cooperativas Agrícolas de los Lípez tendrán a su cargo el correspondiente estudio de lo que se ha dado en llamar el proyecto de la quinua.

DETALLES

Los personeros de las cooperativas agrícolas de los Lípez manifestaron que "en la región no hay fuentes de trabajo, que se advierte un preocupante éxodo y que el cultivo planificado de la quinua daría reactivación al área".

Jaime Alba, ingeniero agrónomo que está trabajando en la región, subrayó que "en meses pasados, se han adquirido máquinas procesadoras de quinua y que los resultados son óptimos, faltando recursos para emprender un programa más ambicioso".

Por su parte, el Director de Catholic Relief Services, Jhon Conroy, indicó que la institución que representa está dispuesta a apoyar este proyecto de la quinua.

Finalmente, el Ing. Gil Villegas Michel, ejecutivo de CORDEPO señaló que "el proyecto de la quinua servirla para crear asentamientos humanos y para buscar fuentes de ocupación".

La Corporación Regional de Desarrollo cree que este proyecto será uno de los más importantes para la región limítrofe con Chile.

Aún no fueron estimadas pérdidas en la ganadería

SANTA CRUZ, 22 (PRESENCIA).- Cuatro provincias de la Chiquitania están seriamente afectadas por los desastres naturales: inundaciones, campos cubiertos de lodo, destrucción de corrales y aguadas. Las pérdidas de los ganaderos son incalculables por el momento, pero de magnitud.

La Federación de Ganaderos (FEGASACRUZ) está recibiendo pedidos de auxilio de muchos puntos. En la provincia Chiquitos y después de una semana de inundaciones, se desconocía este lunes la suerte de muchos hacendados. Los ganaderos en Roboré están buscando medios para trasladar de Santa Cruz combustible para los helicópteros de la FAB, a fin de que se pueda realizar un reconocimiento más amplio. Las máquinas estaban casi sin fuel para operar.

En la provincia Angel Sandoval, la crecida de las aguas llegó en algunos lugares hasta tres metros de altura. Grandes extensiones de pastizales han sido cubiertas y miles de cabezas de ganado se han ahogado, según el Comité de Emergencia de San Matías, población que también sufre las consecuencias de la temporada de lluvias.

En la provincia Velasco, si bien los ríos han crecido y han habido desbordes, gran parte del ganado se ha logrado llevar hasta las alturas, pero se presentó otro problema. El pasto solo abastecerá unas semanas, si para entonces no bajan las aguas todo el ganado podría perderse.

Los daños en la provincia Nuño de Chávez no son de consideración, pero subsiste el peligro. Si continúan las lluvias, muchos establecimientos se verán afectados. Los ganaderos de esa región estaban, por el momento, preocupados en inmunizar su ganado contra las enfermedades propias de la época húmeda.

Los cuadros más dramáticos se presentan en la zona de Roboré, Santo Corazón, San Matías, y toda esa planicie. Hay cientos de cabezas atrapados con el lodo casi hasta la paleta, los animales están así hace cinco días. Muchos han perecido en su desesperado esfuerzo por salir del lodo. Otros cientos han sido arrastrados por la inundación y la descomposición de los animales muertos era inconfundible este domingo, cuando PRESENCIA recorría la zona devastada en uno de los dos helicópteros de la FAB que están operando en la zona.

Esfuerzos por socorrer a las víctimas de las inundaciones

Reporteros de PRESENCIA fueron desplazados desde Santa Cruz para mostrar la gravedad de los daños ocasionados por las mazamorras en poblaciones de la Chiquitania.

En la composición gráfica podemos ver algunos aspectos de las operaciones de rescate, realizadas por dos helicópteros de la Fuerza Aérea Boliviana.

Arriba a la izquierda, una madre, considerando que su hijo ya se encuentra a salvo, lo deja para que descanse.

Ella tardará todavía un tiempo en poder conciliar el sueño, invadida por el temor de las horas pasadas.

En la foto de encima vemos los sobrevivientes de la población de El Portón todos fueron evacuados a San José de Chiquitos.

Un convoy ferroviario, procedente de Puerto Suárez, ha quedado en la mitad de la vía llevando pasajeros, mercadería y vehículos.

Los pilotos de la FAB (derecha) extreman con esfuerzos para hacer que en cada viaje pueda ser evacuada la mayor cantidad posible de niños. (Foto PRESENCIA)- SANTA CRUZ).

Aún no fueron estimadas pérdidas en la ganadería

SANTA CRUZ, 22 (PRESENCIA).- Cuatro provincias de la Chiquitania están seriamente afectadas por los desastres naturales: inundaciones, campos cubiertos de lodo, destrucción de corrales y aguadas. Las pérdidas de los ganaderos son incalculables por el momento, pero de magnitud.

La Federación de Ganaderos (FEGASACRUZ) está recibiendo pedidos de auxilio de muchos puntos. En la provincia Chiquitos y después de una semana de inundaciones, se desconocía este lunes la suerte de muchos hacendados. Los ganaderos en Roboré están buscando medios para trasladar de Santa Cruz combustible para los helicópteros de la FAB, a fin de que se pueda realizar un reconocimiento más amplio. Las máquinas estaban casi sin fuel para operar.

En la provincia Angel Sandoval, la crecida de las aguas llegó en algunos lugares hasta tres metros de altura. Grandes extensiones de pastizales han sido cubiertas y miles de cabezas de ganado se han ahogado, según el Comité de Emergencia de San Matías, población que también sufre las consecuencias de la temporada de lluvias.

En la provincia Velasco, si bien los ríos han crecido y han habido desbordes, gran parte del ganado se ha logrado llevar hasta las alturas, pero se presentó otro problema. El pasto solo abastecerá unas semanas, si para entonces no bajan las aguas todo el ganado podría perderse.

Los daños en la provincia Nuño de Chávez no son de consideración, pero subsiste el peligro. Si continúan las lluvias, muchos establecimientos se verán afectados. Los ganaderos de esa región estaban, por el momento, preocupados en inmunizar su ganado contra las enfermedades propias de la época húmeda.

Los cuadros más dramáticos se presentan en la zona de Roboré, Santo Corazón, San Matías, y toda esa planicie. Hay cientos de cabezas atrapados con el lodo casi hasta la paleta, los animales están así hace cinco días. Muchos han perecido en su desesperado esfuerzo por salir del lodo. Otros cientos han sido arrastrados por la inundación y la descomposición de los animales muertos era inconfundible este domingo, cuando PRESENCIA recorría la zona devastada en uno de los dos helicópteros de la FAB que están operando en la zona.

Conflicto en el LAB ocasiona preocupación en Cochabamba

COCHABAMBA, 22 (PRESENCIA).-Con relación al conflicto planteado por los pilotos y trabajadores, sobre enjuiciamiento y renuncia de los principales ejecutivos del Lloyd Aéreo Boliviano, se ha suscitado preocupación e inquietud en los sectores sociales y periodísticos de esta capital, especialmente entre los muchos usuarios.

En notas enviadas a la prensa y a las radios, se dice que el paro de 24 horas de los pilotos y trabajadores del LAB ha causado un sinnúmero de daños y perjuicios, tanto a la buena imagen que tenía ese centro de prestigio del país, en el exterior.

Se calcula que en ese día, el LAB perdió unos 50.000 dólares, ya que sólo el avión jet que vuela de Estados Unidos ha dado una pérdida de unos 50.000 dólares, por concepto de carga. En cuanto al perjuicio a los pasajeros ha sido grande. Ese día, unos 123 pasajeros que venía de Buenos Aires con destino a Estados Unidos tuvieron las consecuencias del paro. Se suspendieron unos 32 vuelos, tanto en las rutas domésticas como internacionales.

Se agregó que cuanto perjuicio se ocasionó al comercio nacional e internacional y cuanta gente que necesita de un vuelo para llevar a un enfermo o a un hombre de negocios no contaron con ese servicio único de aeronavegación que existe en Bolivia, "Los Tiempos" en una nota editorial, después de algunas consideraciones puntualiza que "en este estado de cosas, aparecen primero los pilotos y después todos los trabajadores del LAB sumándose a aquella idea y suscitando un movimiento que en un sólo día arroió cuantiosas pérdidas a la empresa.

No deja de llamar la atención, desde luego, que hubiesen sido los pilotos, cuya misión se la entiende como específica dentro de la organización empresarial del LAB, los promotores del conflicto, pretendiendo alcanzar niveles que escaparían a su propia competencia y atentando en el complejo esquema administrativo de la compañía aérea".

En otro comentario aparecido hoy en la prensa local, se dice: que ni los mismos dirigentes gremiales de la huelga ya que se ha producido finalmente cambio del gerente técnico, pero muy pronto la demanda de un pedido de renuncia de sus mismos ejecutivos. Con buen tino, el directorio de la empresa dispuso un sumario contra los acusados. Pero también pidió a los acusadores presentar las pruebas irrebatibles de sus acusaciones." De lo contrario, pagarán las consecuencias".

ESCUELA DE PILOTAJE
"OASIS DEL AIRE"

Brinda a personas que se sientan atraídas por la aviación sus nuevos cursos para piloto privado y piloto comercial.

Los cursos se realizan con aeronaves Cessna Aerobat 150 y 172 contando con un moderno sistema integrado de enseñanza audio visual "CPC" aprobado por la Dirección de Aeronáutica Civil.

Los cursos se iniciarán el próximo 5 de febrero.

Las inscripciones están abiertas en la Secretaría de la escuela a partir de la fecha.

Dirección: Aeropuerto Jorge Wilsterman -- lado oeste Calle Chimoré final (parada de colectivos línea 2) Casilla 1528, Teléfono 2-5631

Cochabamba-Bolivia

CONSEJO NACIONAL DE VIVIENDA PARA TRABAJADORES FABRILES, CONSTRUCTORES Y GRAFICOS
CONVIFACG

El Consejo Nacional de Vivienda para Trabajadores Fabriles, Constructores y Gráficos, invita a todas las Srtas. Secretarias Dactilógrafas, al Concurso de Méritos y Exámen de Competencia para la obtención del cargo de Secretaria-Dactilógrafa del Consejo.

Los Expedientes y Curriculum Vitae, deberán presentarse en las oficinas de Secretaría Gral. del Consejo, ubicadas en la Avda. Nº 2716 Esq. Campos, hasta el día 24 del presente mes, de horas 8.00 a 12.00 y de 15.00 a 18.30.

La Paz, 22 de enero 1979

TESTIMONIO Nº. 11/79

ESCRITURA DE CONSTITUCION DE SOCIEDAD ANONIMA QUE OTORGAN LA FIRMA INTERNACIONAL MACHINERY CO. (BOLIVIA) S.A., "INTERMACO" Y LA FIRMA COMERCIAL AUTOMOTRIZ DEL SUD LIMITADA "SICASUD LTDA". Y LOS SEÑORES JAIME GUARDIA ROMERO, CARLOS ALBERTO ZAMORA PINEIRO Y ULRICH WILLE, QUE GIRARA BAJO LA DENOMINACION DE "FANAPLI, NACIONAL DE PIEZAS S.A., "FANAPLI" S.A., CUYO DOMICILIO PRINCIPAL SERA EN LA CIUDAD DE LA PAZ. CON UN CAPITAL AUTORIZADO DE DOCE MILLONES 00/100 PESOS BOLIVIANOS Y UN CAPITAL SOCIAL O SUSCRITO DE CINCO MILLONES 00/100 PESOS BOLIVIANOS ($b. 5.000.000.00).-

En la ciudad de La Paz, a horas quince del día nueve de enero de mil novecientos setenta y nueve años, ante mi, CELIA ARANDA DE MERUVIA, Notario de Fe Pública de Primera Clase de este Distrito Judicial y testigos que suscriben al final nominados, se Firma INTERNATIONAL MACHINERY CO. (BOLIVIA) S.A., representada por su personero legal señor FERNANDO ROMERO MORENO, casado, economista, boliviano, con C.I. No. 1460198 de La Paz, vecino de ésta; la SOCIEDAD INDUSTRIAL Y COMERCIAL DE TOMOTRIZ DEL SUD LIMITADA "SICASUD LTDA.", representada por su personero legal, señor BRUNO LINARES URIOSTE, casado, ingeniero, boliviano, con C.I. No. 280646 de La Paz, vecino de ésta y los señores JAIME GUARDIA ROMERO, casado, ingeniero petrolero, con C.I. No. 146198 de Santa Cruz, vecino de ésta, CARLOS ALBERTO ZAMORA PIÑEIRO, casado, geólogo, boliviano, con C.I. No. 68/2 de La Paz, vecino de ésta y ULRICH WILLE, casado, industrial, de nacionalidad peruana, con Pasaporte No. 320721, vecino de la CIUDAD de Lima, Perú y precitadamente en ésta, todos mayores de edad, hábiles para contratar para que inserte en el Registro de Escrituras Públicas que corre a mi cargo, me han presentado una minuta de constitución de dos actas, un poder y de un comprobante de pago de impuestos, documentos que transcritos fiel y literalmente son de el siguiente tenor:

MINUTA. SEÑOR NOTARIO DE PRIMERA CLASE: DOÑA CELIA ARANDA DE MERUVIA.- En el Registro de Escrituras Públicas a su cargo, sírvase insertar esta de Constitución de Sociedad Anónima, de acuerdo al Capítulo Quinto del Código de Comercio, sujeta al tenor siguiente:-

PRIMERA: DECLARACION Y ACCIONISTAS.- Dirá usted que mediante Acta de Fundación de fecha quince de Diciembre de mil novecientos setenta y ocho, se ha resuelto constituir, como en efecto se constituye, una Sociedad Anónima por acciones, bajo la denominación de FABRICA NACIONAL DE FILTROS S.A. "FANAFIL" S.A., denominación que podrá usarse indistintamente con la abreviación de "FANAFIL" S.A., con los siguientes accionistas: INTERNACIONAL MACHINERY CO. (BOLIVIA) S.A., empresa comercial e industrial de nacionalidad boliviana, con domicilio principal en la ciudad de La Paz, calle Mercado número mil setenta y tres; SOCIEDAD INDUSTRIAL Y COMERCIAL AUTOMOTRIZ DEL SUD LIMITADA "SICASUD LTDA", Empresa mercantil boliviana, con domicilio principal en la ciudad de La Paz, calle Venida Montes número quinientos veintitres; JAIME GUARDIA ROMERO, cuarenta y siete años, casado, ingeniero petrolero, domiciliado en Calle Cáceres número ocho mil ciento ochenta, Casa Nro. 1 de la Paz, C.I. No. 146198 Santa Cruz y CARLOS ALBERTO ZAMORA PINEIRO, treinta y siete años, casado, geólogo, domiciliado en calle Pathio número setecientos veinticinco, Calacoto, La Paz, C.I. No. 1602773 La Paz; ULRICH WILLE, cincuenta años, casado, industrial, domiciliado en Santa Rosa, Manzana D., Lote Seis, calle Seis, número treinta y cinco ochenta y nueve, Lima, Perú, Pasaporte No. 320721.

SEGUNDA: DOMICILIO.- Fábrica Nacional de Filtros S.A., "FANAFIL" S.A., tendrá como domicilio principal la ciudad de La Paz, Bolivia calle Mercado número mil setenta y cinco, sin perjuicio de poder establecer sucursales, agencias y representaciones en otras ciudades del interior o exterior, según convenga a los intereses de la sociedad.-

TERCERA: OBJETO SOCIAL.- Constituye objeto de la sociedad la fabricación y comercialización de filtros de aire, aceite y combustible para todo tipo de automotores y medios de transporte, así como piezas para equipo pesado, magnéticos y electroestáticos, decorados o similares, es decir filtros para todo tipo de industria; fabricación y comercialización de autopartes en general para el sector automotriz; asumir representaciones; efectuar importaciones y exportaciones de partes y piezas, así como de productos terminados, manufacturados, fabricación de partes de los filtros, fabricación propia o bajo licencia.

Dentro de los fines de su objeto podrá adquirir, organizar o participar en empresas o sociedades que complementen su actividad.

La sociedad podrá legalizar todas las operaciones y actividades que convengan a sus fines, pudiendo para ello efectuar toda clase de operaciones, contratos, actos civiles y/o comerciales inherentes a su condición de persona jurídica.

CUARTA: CAPITAL.- El capital autorizado es de Pesos Bolivianos Diez millones y el social o suscrito es de Pesos Bolivianos Cinco millones del cual se halla pagado por los accionistas el veinte por ciento o sea la suma de Pesos Bolivianos un millón quedando pendiente el saldo en la siguiente proporción:

	APORTE $b.	ACCIONES
INTERNACIONAL MACHINERY CO. (BOLIVIA) S.A.	810.000	810
SOCIEDAD INDUSTRIAL DEL SUD	810.000	810
JAIME GUARDIA ROMERO	540.000	540
CARLOS ALBERTO ZAMORA PINEIRO	540.00	540
ULRICH WILLE	300.000	300
	13.000.000	3.000

El saldo de Pesos Bolivianos Dos millones del capital suscrito será pagado por los accionistas en cuotas parciales y en un año plazo, a partir de la fecha de la presente escritura, de acuerdo a lo siguiente:

	APORTE $b.	ACCIONES
INTERMACO S.A.	540.000	540
SICASUD S.A.	540.000	540
JAIME GUARDIA ROMERO	360.000	360
CARLOS ALBERTO ZAMORA PINEIRO	360.000	360
ULRICH WILLE	200.000	200
	2.000.000	2.000

por cuyos valores se emitirán los títulos provisionales nominativos.

QUINTA: ACCIONES.- El capital social estará dividido en acciones de igual valor, cada una de Pesos Bolivianos Mil, las que están representadas por títulos por una o más acciones o al portador.-

SEXTA: PLAZO DE DURACION.- La sociedad tendrá una duración de veinticinco años a partir de la inscripción de la presente escritura y estatutos ante la Dirección de Registro Comercial.

SEPTIMA: ORGANIZACION Y ADMINISTRACION.- La sociedad será administrada con las más altas facultades de administración y disposición que un directorio elegido por una Junta General Ordinaria de Accionistas, este Directorio estará constituido por un mínimo de tres y un máximo de cinco Directores cuyas funciones son personales e indelegables, por un periodo de dos años, pudiendo ser reelegidos; su designación se hará por la Junta General Ordinaria de Accionistas. Los accionistas minoritarios que reúnan en conjunto por lo menos el veinte por ciento del capital social, tienen derecho a designar un Director.

Este número de los miembros del Directorio podrá ser ampliado por resolución de una Asamblea General Extraordinaria, sin necesidad de ninguna importe modificación de la presente escritura.

Las demás facultades, así como el numeraciones, honorarios, fianzas y otros, quedan establecidos por el Estatuto aprobado, por ser documento integrante de la presente escritura.

OCTAVA: REGLAS PARA DISTRIBUIR DIVIDENDOS.- La Junta General de Accionistas podrá disponer la reinversión del total o parte de las utilidades; la constitución de otras reservas, sean ordinarias o extraordinarias o para fines especiales; y el saldo distribuirá como dividendos a prorrata entre las acciones pagadas de la sociedad. Aquellos dividendos que no fueran cobrados por sus beneficiarios en un plazo de más de cinco años de haber sido declarados, prescribirán en favor de la sociedad y se reinvertirán automáticamente al patrimonio social como cuenta de capital.

NOVENA: CONSTITUCION DE RESERVAS.- De las utilidades líquidas anuales se destinará obligatoriamente un cinco por ciento del mismo para el fondo de reserva legal sin perjuicio de poderse constituir otras reservas, sean ordinarias, extraordinarias o especiales.

DECIMA: DERECHOS Y OBLIGACIONES DE LOS ACCIONISTAS.- Cada acción otorga a su poseedor iguales derechos que los demás y a voto en las juntas generales. Los accionistas tienen derecho a intervenir en las juntas generales con voz y voto; integrar las órganos administrativo, fiscalización interna; participar en esa proporción en la distribución de haber social, en caso de liquidación de la sociedad, gozar de preferencia en la suscripción de nuevas acciones, negociar libremente sus acciones, salvo lo estipulado en el Artículo décimo de estos Estatutos.-

La posesión de una o más acciones implica el sometimiento a la escritura social, a los estatutos y a las actas de sociedad, a sus posteriores modificaciones y al sometimiento a las resoluciones de las Juntas Generales de Accionistas y de Directorio, aún cuando el accionista no hubiera intervenido en dichas resoluciones, pero siempre que estas se hayan adoptado de acuerdo con las normas legales y estatutarias de la sociedad. La responsabilidad de los accionistas, de acuerdo con la Ley de Sociedad Anónima, queda limitada al aporte efectuado por sus acciones, quedando el patrimonio individual del accionista libre de toda responsabilidad. Los acreedores de un accionista no tendrán derecho a intervenir en la administración o en el manejo de la sociedad ni sobre sus bienes, salvo el derecho legal que pudiera corresponderles dentro de las normas judiciales correspondientes.-

DECIMO PRIMERA: DISOLUCION DE LA SOCIEDAD.- La sociedad se disolverá anticipadamente en cualquier tiempo en los siguientes casos:

a) Por resolución de accionistas adoptada en una junta general extraordinaria convocada especialmente al efecto con aprobación del ochenta por ciento de las acciones emitidas.

b) Por pérdida de más del cincuenta por ciento del capital pagado y reservas libres, salvo que los accionistas, en junta general extraordinaria resuelvan reintegrar el quebranto sufrido o reducir el capital y continuar con la sociedad.

La resolución de reintegro no será obligatoria para los los accionistas disidentes.

En lo relativo a la liquidación y atribuciones de los liquidadores, queda previsto en detalle en los estatutos respectivos.-

DECIMO SEGUNDA:- ARBITRAJE.- Toda divergencia que se suscitara en la sociedad entre ella y cualquier accionista o entre accionistas, con motivo de la sociedad, se resolverá exclusivamente mediante juicios de arbitraje de amigables componedores compuesto por un árbitro nombrado por cada parte. Actuará como árbitro dirimidor el Presidente de la Cámara Nacional de Industria o la persona que éste designe cuyo laudo será definitivo e inapelable, los gastos de arbitraje serán de cargo de la parte que resulte perdidosa. En el procedimiento arbitral se aplicarán las normas del Código de Comercio y las del Procedimiento Civil supletoriamente.-

DECIMO TERCERA.- JUNTAS GENERALES DE ACCIONISTAS.- La junta general de accionistas es el organismo máximo de decisión de la sociedad con las más amplias facultades de resolución, conforme con las atribuciones que le otorgan los Estatutos. La junta general de accionistas es ordinaria y extraordinaria.- Las juntas generales de accionistas serán convocadas por el Director o Síndico, en los casos legalmente previstos o cuando a criterio de cualquiera de ellos, sea necesario. En caso de doble convocatoria, valdrá la hecha por el Directorio. Los asuntos propuestos por éste y por el Síndico se acumularán en un solo orden del día. La convocatoria se hará mediante avisos publicados en un periódico de circulación nacional e indicará el carácter de la junta, lugar, orden del día de la junta y los requisitos que deberán cumplirse para poder participar en ella. Dichos avisos deberán publicarse durante tres días discontinuos, debiendo el último realizarse cuando menos cinco días y no más de treinta, antes de la junta. Sin perjuicio de dichas publicaciones el Directorio o el Síndico en la fecha de la primera publicación deberá dar aviso a los accionistas mediante comunicación por telex o cable cuando el accionista así lo requiera y haya dado su dirección en la Secretaría del Directorio. No será necesaria la convocatoria con el cumplimiento de los requisitos anteriores cuando estén presentes o representadas la totalidad de las acciones emitidas, pero las resoluciones se adoptarán por dos tercios de las acciones con derecho a voto. Las juntas se realizarán en el domicilio legal de la sociedad.

DECIMO CUARTA.- En lo demás y en lo que no estuviere previsto en la presente escritura de constitución, será regido por los Estatutos y las disposiciones del Código de Comercio.

DECIMO QUINTA:- CONFORMIDAD.- International Machinery Co. (Bolivia) S.A., representada por su personero legal, señor Fernando Romero Moreno, en virtud del Acta número trescientos catorce de la sesión de Directorio celebrada en fecha veintiuno de Noviembre de mil novecientos setenta y ocho; Sociedad Industrial y Comercial Automotriz del Sud Limitada, "SICASUD LTDA.", representada por su personero legal, señor Bruno Linares Urioste en virtud del Poder número doscientos ochenta y uno/setenta y ocho otorgado ante el Notario Doctor Jaime Trigo P. el veintitres de Noviembre mil novecientos setenta y ocho, documentos que deberán ser transcritos a continuación; Jaime Guardia Romero, Carlos Alberto Zamora P. y Ulrich Wille, declaran su entera conformidad con todas las anteriores cláusulas y nos obligamos a su fiel y estricto cumplimiento.- Usted señor Notario, se servirá agregar las demás cláusulas de seguridad y estilo.- La Paz, diecisiete de Diciembre de mil novecientos setenta y ocho.- (Firmado) Javier Gandarillas y Abogado.- Padrón 50893.- F. Romero M.- B. Linares Urioste.- J. Guardia R.- C. A. Zamora.- Ulrich Wille.-

ACTA.- Corresponde.- Una rúbrica.- Sello: Celia Aranda de Meruvia.- Notario de Primera Clase.- La Paz-Bolivia.-

COPIA LEGALIZADA.- ACTA DE FUNDACION DE LA SOCIEDAD ANONIMA FABRICA NACIONAL DE FILTROS S.A. "FANAFIL" S.A.- En la ciudad de La Paz, a horas trece horas quince de diciembre de mil novecientos setenta y ocho, en las oficinas de International Machinery Co. (Bolivia) S.A., "INTERMACO" S.A., situadas en Calle Mercado número mil setenta y cinco, con la concurrencia de los señores: Fernando Romero Moreno como personero legal y en representación de International Machinery Co. (Bolivia) S.A. "INTERMACO"S.A., según Acta número trescientas catorce de la sesión de Directorio de veintiuno de Noviembre de mil novecientos setenta y ocho, empresa comercial e industrial con domicilio en la ciudad de La Paz, República de Bolivia, Calle Mercado número mil setenta y cinco; Bruno Linares Urioste como personero legal y en representación de Sociedad Industrial y Comercial Automotriz del Sud Limitada, "SICASUD" LTDA. según Poder número doscientos ochenta y uno/setenta y ocho otorgado ante la Notaría de Jaime Trigo Paz, con domicilio principal en la ciudad de La Paz, Avenida Montes número quinientos veintitres; Jaime Guardia Romero, casado, ingeniero petrolero, domiciliado en calle Cáceres número ocho mil ciento ochenta, Casa número uno de la Paz, C.I. No. 146198 Santa Cruz y Carlos Alberto Zamora Pineiro, casado, geólogo, domiciliado en calle Pathio número setecientos veinticinco, Calacoto, La Paz, C.I. No. 1602773 La Paz; Ulrich Wille, cincuenta años, casado, industrial, domiciliado en Santa Rosa, Manzana D., Lote Seis, calle Seis, número treinta y cinco ochenta y nueve, Lima, Perú, Pasaporte No. 320721.

DECIMO TERCERA.- JUNTAS GENERALES DE ACCIONISTAS.- La junta general de accionistas es el organismo máximo de decisión de la sociedad con las más amplias facultades de resolución, conforme con las atribuciones que le otorgan los Estatutos. La junta general de accionistas es ordinaria y extraordinaria.- Las juntas generales de accionistas serán convocadas por el Director o Síndico, en los casos legalmente previstos o cuando a criterio de cualquiera de ellos, sea necesario. En caso de doble convocatoria, valdrá la hecha por el Directorio. Los asuntos propuestos por éste y por el Síndico se acumularán en un solo orden del día. La convocatoria se hará mediante avisos publicados en un periódico de circulación nacional e indicará el carácter de la junta, lugar, orden del día de la junta y los requisitos que deberán cumplirse para poder participar en ella. Dichos avisos deberán publicarse durante tres días discontinuos, debiendo el último realizarse cuando menos cinco días y no más de treinta, antes de la junta. Sin perjuicio de dichas publicaciones el Directorio o el Síndico en la fecha de la primera publicación deberá dar aviso a los accionistas mediante comunicación por telex o cable cuando el accionista así lo requiera y haya dado su dirección en la Secretaría del Directorio. No será necesaria la convocatoria con el cumplimiento de los requisitos anteriores cuando estén presentes o representadas la totalidad de las acciones emitidas, pero las resoluciones se adoptarán por dos tercios de las acciones con derecho a voto. Las juntas se realizarán en el domicilio legal de la sociedad.

DECIMO CUARTA.- En lo demás y en lo que no estuviere previsto en la presente escritura de constitución, será regido por los Estatutos y las disposiciones del Código de Comercio.

DECIMO QUINTA:- CONFORMIDAD.- International Machinery Co. (Bolivia) S.A., representada por su personero legal, señor Fernando Romero Moreno, en virtud del Acta número trescientos catorce de la sesión de Directorio celebrada en fecha veintiuno de Noviembre de mil novecientos setenta y ocho; Sociedad Industrial y Comercial Automotriz del Sud Limitada, "SICASUD LTDA.", representada por su personero legal, señor Bruno Linares Urioste en virtud del Poder número doscientos ochenta y uno/setenta y ocho otorgado ante el Notario Doctor Jaime Trigo P. el veintitres de Noviembre mil novecientos setenta y ocho, documentos que deberán ser transcritos a continuación; Jaime Guardia Romero, Carlos Alberto Zamora P. y Ulrich Wille, declaran su entera conformidad con todas las anteriores cláusulas y nos obligamos a su fiel y estricto cumplimiento.- Usted señor Notario, se servirá agregar las demás cláusulas de seguridad y estilo.- La Paz, diecisiete de Diciembre de mil novecientos setenta y ocho.- (Firmado) Javier Gandarillas y Abogado.- Padrón 50893.- F. Romero M.- B. Linares Urioste.- J. Guarda R.- C. A. Zamora.- Ulrich Wille.-

ACTA.- Correspondo.- Una rúbrica.- Sello: Celia Aranda de Meruvia.- Notario de Primera Clase.- La Paz.- Bolivia.-

COPIA LEGALIZADA.- Acta Nº 314.- DE LA SESION DE DIRECTORIO DE INTERNATIONAL MACHINERY CO. (BOLIVIA) S.A., CELEBRADA EL DIA 21 DE NOVIEMBRE DE 1978.- En la ciudad de La Paz a horas quince del día veintiuno de noviembre de mil novecientos setenta y nueve años, se reunieron en la ciudad, conforme Poder Especial y bastante, cual en derecho se requiere, en favor del licenciado Bruno Linares Urioste, para que en nombre y representación de la sociedad intervenga en la organización y constitución de una sociedad anónima que girará bajo la razón social de FABRICA NACIONAL DE FILTROS S.A.- A tal efecto, sus iniciadoras y sus emergencias, le confieren el presente poder con las facultades generales del mandato y las especiales de representar a la sociedad en la reunión constitucional y aprobar estatutos sociales; integrar comisiones y directorio y actuar en reuniones y Juntas con plenas y amplias facultades; solicitar copias legalizadas, testimonios, certificados y otros; adquirir acciones y recoger títulos; en suma, hacer y realizar todo cuanto sea legal y necesario para el estricto y fiel cumplimiento del mandato, sin que la omisión o falta de cláusula expresa, fuera motivo para limitar la acción de este instrumento y/o tachar la legal personería del mandatario.- Así dijeron y previa lectura de su texto, de principio a fin, sin que la omisión o falta de cláusula expresa, lo otorgan y lo firman en presencia de los testigos Luis Leytón García y José Flores Gómez, bolivianos, vecinos de esta ciudad y hábiles por derecho - Doy fe.- Firmado: Victor Peñarrieta Salazar.- Cédula de identidad número 131633 La Paz.- Firmado Bruno Linares Urioste - Cédula de identidad número 280746 - La Paz. - Testigo. - (CONFERENTES) Firmado: José Flores Gómez. - Cédula de Identidad número 476816 - La Paz. - Testigo. - Firmado: Luis Leytón García - Cédula de Identidad número 1327 - Potosí Testigo. - Ante mí - Jaime Trigo Paz - Abogado - Notario de Fe Pública - - - Hasta aquí los Notables. - - Concuerda con el original de su testimonio con la escritura matriz de referencia; documento al que me remito. - Se franquea en la presente copia de ley. - Para el suscrito Notario de Fe Pública - - - Jaime Trigo Paz - Abogado - Notario de Fe Pública - - - Timbres y Sellos Notariales. -

Gobierno colombiano logró nuevo éxito contra guerrilleros "M-19"

BOGOTA, 22 (AP).- Las fuerzas militares recuperaron centenares de armas y municiones en dos nuevos golpes asestados al Movimiento 19 de Abril (M-19), la mayor y más activa guerrilla urbana inquietadora que opera en Colombia, informó el Ministerio de Defensa.

En las dos operaciones fueron capturados ocho presuntos miembros del M-19, guerrilla que había robado 4.300 fusiles, ametralladoras, pistolas y revólveres del arsenal del Ejército en los dos últimos días de 1978 y el 1 de enero de este año, según el comunicado oficial.

De las armas robadas al arsenal del Ejército se recuperaron 283, en su mayoría pistolas y fusiles, además de gran cantidad de municiones. También se recuperaron armamento menor también de uso privativo de las fuerzas militares.

En uno de los allanamientos hechos ayer en una casa humilde del sur de la ciudad, las tropas del Ejército con una granada. Un sub-oficial resultó herido.

Desde el tres de enero, cuando se inició una gigantesca operación militar y de los organismos de seguridad del estado, se ha logrado recuperar el 90 por ciento del armamento robado y cerca de 200 personas han sido arrestadas.

Entre los detenidos, acusados de tener conexiones con el M-19, figuran el periodista Augusto Lara Sánchez, redactor de "Voz Proletaria", órgano del Partido Comunista Colombiano, de la línea soviética; el ex magistrado del Tribunal Militar y conocido abogado, Tony López Oyuela y el actor Carlos Duplat Sanjuan, según informaron los jueces militares que tienen a su cargo la investigación. También están arrestados varios oficiales retirados del Ejércitp pero versiones periodísticas según las cuales también habían sido detenidos dos oficiales en servicio activo, fueron desmentidas por las autoridades militares.

Algunos diarios han insinuado que el M-19 pudo haber filtrado el Ejército para poder ejecutar el gigantesco robo de armas. Las autoridades militares no han formulado declaraciones al respecto.

Las autoridades militares, además de recuperar el armamento robado, lograron descubrir tres "cárceles del pueblo" utilizadas por el M-19 para mantener cautivos a las personas que secuestraba a fin de obtener cuantiosos rescates importantes documentos que han permitido detectar varias ramificaciones de las guerrillas urbana y pruebas de las actividades del M-19 que durante cinco años constituyeron un verdadero misterio para los investigadores.

A pesar de la cadena de éxitos logrados por los investigadores, las autoridades militares aún estiman que hay todavía importantes células de la guerrilla que están libres y su presunto jefe, el ex parlamentario y médico Carlos Toledo Plata no se ha podido localizar.

El M-19 había proclamado su decisión de "establecer una patria socialista" en Colombia, pero según el jefe de la Policía Secreta, abogado Rafael Poveda, entre los presuntos miembros de la guerrilla no figura ningún dirigente de la izquierda y aparentemente los propósitos políticos servirán para esconder los secuestros con ánimo de lucro, que nunca se atribuyeron.

El M-19 aspiraba a obtener diez millones de dólares por Nicolás Escobar Soto presidente de la filial colombiana de la compañía Texas Petroleum de los Estados Unidos, a quien dieron muerte el tres de enero sus dos guardias cuando fueron sorprendidos en una "cárcel del pueblo" en Bogotá.

BASILICA.- Guadalajara, 22 (AP). La Basílica de Zapopan en la ciudad de Guadalajara, es acondicionada para la visita del Papa Juan Pablo II (Radiofoto AP).

Respaldo a la apertura política en el Brasil

RIO DE JANEIRO 22 (AP).- Repetidos pronunciamientos de jefes militares en días recientes parecen evidenciar respaldo a la apertura política en el país, pero unido con una advertencia sobre posibles "excesos o radicalismos".

Juntos con la llegada del nuevo año, entraron en vigor varias reformas constitucionales que extinguieron algunos de los poderes dictatoriales básicos del régimen militar.

Ahora, el gobierno no puede destituir a funcionarios elegidos, no puede privar a los ciudadanos de sus derechos políticos, tiene que aceptar el Hábeas Corpus para los delitos políticos. Centenares de brasileños que estaban por la fuerza marginados de la actividad política y otros, que estaban exiliados o deportados han quedado rehabilitados. La libertad de prensa que había sido restituida sin trabas virtualmente hace ya un tiempo, fue reforzada con una clara liberación para la radio y la televisión.

Todo ello está trayendo una clara revitalización de la vida política en el país, pero en última instancia el poder sigue estando en manos de los militares.

El General Joao Baptista de Figueiredo de 61 años asumirá la presidencia el 15 de marzo con el compromiso de llevar al país de regreso a la democracia "cueste lo que cueste" y pese a quien pese".

"Progreso y seguridad" constituye casi un lema del régimen militar que gobierna el Brasil desde hace 15 años Y muchos oficiales dicen que el rápido crecimiento económico conseguido en ese período se debe en gran medida al "orden y tranquilidad" establecidos a veces con puño de hierro.

Por eso, muchos observadores consideran que la actitud básica de los militares frente a la apertura es de aprobación, con un alerta frente a lo que puede traer.

Sugestivamente Carlos Chagas, uno de los principales columnistas políticos del país, usó dos veces del mismo título para su columna en una misma semana: "Militares no quieren que la apertura traiga excesos".

Excesos serían para ellos huelgas en serie, vuelta de las manifestaciones estudiantiles, crisis políticas repetidas, actos de terrorismo o violencia política.

La mayoría de los observadores coincide en que si los militares se convencen de que el país está sufriendo "excesos o radicalismos" habrá un retroceso quizás definitivo de la apertura política. El régimen se endurecería aún más.

El propio Figueiredo admite ese riesgo.

Pescadores puertorriqueños se resisten a dejar isla destinada a blancos navales

SAN JUAN DE PUERTO RICO, 22 (EFE).- Los pescadores de la islita puertorriqueña de Vieques, blanco de los bombardeos de la Marina de Guerra norteamericana, se preparaban a resistir hoy a las fuerzas navales de seis países que tienen proyectadas maniobras conjuntas en sus aguas.

En los ejercicios tácticos llamados "READEX-79", participarán la República Dominicana, Venezuela, Brasil, Jamaica, Holanda y Estados Unidos, con un número de determinado de barcos de guerra y de hombres, en operaciones que tendrán como escenario la Isla de Vieques, al este de Puerto Rico.

Un portavoz de la Base Naval norteamericana de Roosevelt Roads, en el municipio puertorriqueño de la Ceiba, el Teniente A.T. Burke, reveló a "EFE" que serán detenidos los pescadores viequenses que intenten invadir con sus lanchas "las aguas restringidas para las maniobras".

El Teniente Burke mencionó que la Marina de Guerra norteamericana tenía poderes para detener a los pescadores gracias a una orden judicial extendida anoche y que prohibe la entrada en la zona destinada a las maniobras navales de embarcaciones civiles.

Numerosos pescadores de Vieques, que el año pasado tuvieron fuertes confrontaciones con la Marina de Guerra norteamericana, que llegó a confiscarles varias de sus embarcaciones, irrumpieron durante el fin de semana en las aguas "restringidas" pero según el portavoz de la Marina no interfirieron con las maniobras navales que todavía no había comenzado.

Además de buques de guerra norteamericanos, participan en las maniobras un barco de guerra dominicano y unidades de infantería de Marina de Venezuela y Holanda y un grupo de observadores navales de Brasil y Jamaica, reveló el portavoz de la Marina.

"INCIDENTE"

VIEQUES, P.R. 22 (AP).- Una flotilla de lanchas pesqueras de Vieques entró hoy en aguas utilizadas por la armada de Estados Unidos para prácticas de tiro causando así un alto al lanzamiento de cohetes y bombas.

Un vocero de la Armada dijo que un barco de guerra apareció esta mañana en aguas cercanas a la isleta Municipio de Vieques, poco después de que un helicóptero sobrevolá las embarcaciones de los pescadores advirtiéndolos de que se estaban internando en zona prohibida.

Al helicóptero le siguieron pequeñas lanchas conducidas por oficiales de la Marina quienes también exhortaron a los pescadores a que se retiraran.

Los pescadores ignoraron las peticiones y se internaron en las aguas prohibidas en momentos en que el buque disparaba.

El buque silenció sus cañones cuando los pescadores formaron unalínea frente al aérea de tiro.

El incidente es un capítulo más de las gestiones que realiza la Asociación de Pescadores de Vieques y la Cruzada Pro Rescate de Vieques para que la Armada detenga las prácticas de tiro en la isla Municipio al este de Puerto Rico.

Dos terceras partes de la isla están ocupadas por el campamento Garcia, subdivisión de la Base Aéreo Naval de Roosevelt rodeadas de Ceiba, a 40 kilómetros al este de San Juan.

La contienda no solamente se libra en las playas, también en los tribunales de jurisdicción federal.

El Juez Juan S. Torruellas citó a la Armada y a la Asociación de Pescadores de Vieques para el próximo miércoles cuando se ventilaran interdictos radicados por ambas partes.

La Armada estadounidense radicó en el Tribunal Federal ayer domingo una orden de cese y desista contra la asociación de Pescadores. La Armada solicitó al Tribunal que impida a los pescadores internarse en el área de la práctica de tiro.

Por su parte los abogados de la Asociación de Pescadores radicaron esta mañana una moción de interdictos preliminar. Los pescadores solicitan que se instruya a la Armada para que detenga las prácticas de tiro. Los pescadores alegan que las operaciones de la armada impiden el trabajo de los pescadores.

A mediados del año pasado el gobierno radicó otro interdicto contra la Armada fundamentado en derecho ambiental, este último interdicto no ha sido resuelto por el Juez Torruella. La Armada de Estados Unidos invitó a varios países a que participaran en las prácticas "REDEX" 179" que consisten en disparar de mar a tierra, pero los pescadores circularon una carta a los gobernantes de esos países exponiéndole la problemática. Venezuela y República Dominicana retiraron sus buques. Las prácticas "REDEX 179" comenzaron el 18 de enero y deben finalizar el 28 del mismo mes.

Prensa de Chile lamentó el retiro de embajador en Perú

SANTIAGO, CHILE, 22 (LATIN).- La prensa local lamentó hoy la decisión del gobierno peruano de declarar persona no grata al Embajador chileno Francisco Bulnes y de pedir su inmediato retiro del país, abogando al mismo tiempo por una alteración en la relaciones mútuas encuentre pronta normalización.

El matutino "El Mercurio" informó en un titular a tres columnas de su portada: "Embajador Bulnes regresó a Chile", mientras que en su principal editorial anotó que "las súbitas medidas adoptadas por el gobierno del Perú frente a episodios que son irregulares y lamentables, carecen de la significación intencional que se les atribuye en Lima".

Señaló que las autoridades chilenas están investigando las supuestas operaciones de inteligencia realizadas en Perú, sin conocimiento ni autorización de la superioridad y "con grave perjuicio para la política exterior del gobierno".

Asimismo opinó que "en el orden interno, se ve que es indispensable un delineamiento de las acciones de las Fuerzas Armadas y de seguridad en forma de que no contradigan o interfieran la política de paz del gobierno, como ha ocurrido en estos incidentes".

A su vez el tabloide oficialista "El Cronista" tituló en su primera pagina a dos columnas:"Emotiva despedida de Bulnes de Lima", expresando en una nota editorial que "importante es, que las buenas relaciones chileno-peruanas puedan definitivamente soportar este incidente y salir de el renovadas y todavía mejor encaminadas hacia una ratificación de tradicionales lazos de amistad".

El rotativo" La Tercera", sin editorializar al respecto, informó a lo ancho de su portada: "El Embajador Bulnes pago platos rotos", en tanto que el diario "Las Ultimas Noticias" escribió en su primera plana, "Dramática fue salida desde Lima".

Embajador expulsado del Perú se entrevistará con Pinochet

SANTIAGO DE CHILE, 22 (AP).- El Embajador chileno Francisco Bulnes, obligado a abandonar su cargo en Perú tras ser acusado de participar de un acto de espionaje chileno en ese país, se reunirá mañana con el Presidente Augusto Pinochet para analizar los últimos acontecimientos en las alicaídas relaciones chileno-peruanas.

Tras entrevistarse ayer durante cinco horas ón el canciller chileno Hernán Cubillos, Bulnes dijo que "espero entrevistarme con é Presidente Pinochet el martes, y después contestare las preguntas de la prensa".

El gobierno chileno reiteró ayer que es "inocente" de las acusaciones de espionaje que denunciara el Perú, y lamentó que ese país haya pedido el retiro del Embajador chileno en Lima.

El Embajador de Perú en Santiago, Guillermo Arbulu, viajó el sábado a su país, llamado por su gobierno.

El gobierno chileno había entregado ese mismo día una declaración de seis puntos luego de una extensa reunión en que participó Cubillos y el Ministro del Interior, Sergio Fernández, además de otros funcionarios y asesores.

En el documento la Cancillería informó de la solicitud peruana para que Bulnes fuera retirado y expresó la decisión chilena de acatar el pedido "junto con lamentar dicha decisión" de Lima.

Señaló que "esta situación estaría vinculada" con la denuncia de espionaje contra cuatro funcionarios de la Embajada chilena en Lima, cuya culminación fue el fusilamento de un suboficial de la Fuerza Aérea Peruana acusado de pasar secretos militares a los chilenos.

En su declaración, el gobierno transcribió una información que hizo al respecto el 29 de diciembre pasado donde expresó que "los hechos aludidos constituyen acciones individuales y aisladas que, naturalmente no obedecen, a instrucciones superiores".

Agregó que la participación de los chilenos denunciados se halla bajo investigación para determinar los antecedentes del caso y aplicar las sanciones pertinentes.

CHALET EN CALACOTO VENDO

Estilo colonial, a estrenar.
Referencias, fono: 342096

EN SANTA CRUZ

Residencia cómoda alquilo. 3 dormitorios. Dependencias garage 2 movilidades barrio Sur Tel. 21392.

LOTE DE TERRENO

En venta un lote de terreno con una superficie de 865 metros cuadrados en la primera cuadra de la Avenida Quintanilla Suazo Nº 212
Referencias: en Importaciones "JUMBO"
Calle Murillo Nº 713-719 Teléfono Nº 3-57793

IMPORTANTE EMPRESA

NECESITA DISTRIBUIDORES PARA TODO EL PAIS PARA

Producto alimenticio de consumo masivo, con excelente rentabilidad.

Requisitos:
Cartera de clientes minoristas
Personal de ventas dinámico.
Vehiculos de reparto.
Garantias y avales.

Escribir a la brevedad con información sobre la empresa, zonas que atiende y referencias comerciales y bancarias a:

División Alimentos- Casilla 3762 Santa Cruz.

DIOS SE APIADE DEL LAB

CARTA ABIERTA DEL DR. OSVALDO BAYA CLAVIJO

Cochabamba, 20 de enero de 1979

Señor
Tcnl. de Av. Jorge Rodríguez Bravo
PRESIDENTE DEL DIRECTORIO DEL L.A.B.

La Paz.-

Señor:

1.- Pacientemente espere que Ud. ejecutando el convenio que suscribió con los representantes de los pilotos y trabajadores del LAB, pidiera mi renuncia al cargo de Asesor Legal de la empresa. Como no lo ha hecho hasta hoy, me cumplo hacer dejación del indicado cargo.

2.- Lamenté mucho, señor presidente, que antes de suscribir el original convenio de 17 del mes en curso, no se hubiese procurado asesoramiento administrativo y legal idóneo; de haberlo hecho, habria evitado incurrir, entre otros, en los siguientes errores:

a) Transferir a una asamblea de trabajadores, el derecho privativo que las leyes, la doctrina y la práctica administrativa reconocen al empleador de nombrar y renovar o destituir a sus representantes.

b) Facultar al Ministerio de Transportes "obtener el retiro" de las personas que no presenten sus renuncias, siendo así que entre ese ministerio y las personas "impugnadas" no existe ningún vinculo juridico; el Ministerio de Transportes no es empleador, mandatario o representante del LAB, ni el LAB es una dependencia de ese ministerio. Por si no lo saben quienes han firmado el convenio, el LAB es una persona colectiva de derecho privado, con un nombre, nacionalidad, domicilio, patrimonios propios y distintos de los poseedores de acciones, por lo que ni el Estado puede arrogarse el derecho de actuar a su nombre.

c) Atribuir a un "comité juridico mixto paritario formado entre la empresa,trabajadores y Ministerio de Trabajo", potestad para "levantar" un sumario para "concretar la veracidad de la denuncia", olvidando Ud. y los firmantes que los trabajadores tienen la condición de denunciantes, resultando una aberración que integren el original "comité" juzgador. Ignoraron también que, conforme al Art. 14 de la Constitución Política del Estado "nadie puede ser juzgado por comisiones especiales o sometido a otros jueces que los designados con anterioridad al hecho de la causa".

3.- Pese al agravio que ya se me infirió en la resolución de directorio de 17 del mes en curso le informo que gustoso y voluntariamente me someteré al sumario informativo que iniciara la comisión juridica del directorio. No he de someterme, por las razones expuestas, al singular "comité" creado en el convenio suscrito por Ud.

4.- Quienes han dañado irresponsablemente mi dignidad y mi honorabilidad responderán de su conducta en los Tribunales de Justicia ante la autoridad llamada por ley, y, a este efecto he deducido la querella criminal que en copia adjunto, en la que, además como un último servicio a la empresa, estoy exigiendo la responsabilidad penal por el daño que el paro ocasionó al LAB y estoy defendiendo el derecho al trabajo y el respeto a las leyes que norman las relaciones obrero-patronales.

5.- Si la resolución del directorio y el convenio firmado por Ud. son una demostración de la calidad y naturaleza de la nueva administración de la empresa, sólo me resta pedir que Dios se apiade del Lloyd Aéreo Boliviano S.A.M.

Atentamente.
Osvaldo Baya Clavijo.
Abogado.
Padrón NR. 308000493616
C.I. 738640

Señor Fiscal de Instrucción.
Querella Criminal.-
Otrosíes.-

Osvaldo Baya Clavijo, abogado, mayor de edad, casado vecino de esta con residencia en la Av. Melchor Urquidi s/n. Norte, con cédula de identidad Nº. 738640 Cbb. ante Ud. respetuoso digo: El dia de ayer, 17 de enero de 1979, en forma intempestiva, sin seguir los trámites y procedimientos establecidos en el capitulo I del titulo X de la Ley General del Trabajo y pese a la prohibición terminante de suspender actividades sin agotar los trámites de conciliación y y arbitraje, la llamada Asociación Sindical de Pilotos del Lloyd Aéreo Boliviano declaró una huelga o paro por tiempo indefinido. Posteriormente, en horas de la mañana de ayer, la Federación Sindical de Transportes Aéreos de Bolivia, el Sindicato de Trabajadores del LAB base Cochabamba, el Sindicato de Asistentes y Azafatas y el Sindicato de Técnicos Aeronauticos del LAB, se plegaron al paro o huelga, también sin seguir los procedimientos legales y con infracción de los Arts. 165 de la Ley General del Trabajo, 150 del Decreto Supremo reglamentario de 23 de agosto de 1943, incurriendo con esta conducta sus personeros Donald Borth, Hector Pereda Maldonado, Renán López, Echavarria, Miguel Coimbra, Mario Torrico, Humberto Pareja y Jaime Mendoza en los delitos previstos y sancionados en los Arts. 234 del Código Penal y 2do. del D.L. Nº. 2565 de 6 de junio de 1951.

Al promediar la mañana de ayer, las personas antes nombradas suscribieron un voto resolutivo y comunicado, sindicando a varias personas de haber organizado una camarilla y cometido actos inmorales y negociados que han puesto en riesgo la economia del LAB y exigiendo su retiro o renuncia inmediata de la empresa, incluyendome entre esas personas, este voto resolutivo fue difundido en los informativos de la Radio Nacional LAB a medio dia y la noche de ayer y en la mañana del dia de hoy, los firmantes del voto me han calumniado e injuriado, han incurrido en libelo infamatorio y han atentado contra mi libertad de trabajo, delitos previstos y sancionados en los Arts. 283, 287 y 303 del Cdgo. Penal.

Por todo lo expuesto, deduzco querella criminal contra Hector Pereda Mercado, Renán López Echavarria, Miguel Coimbra P. Mario Torrico S. Donald Borth, Humberto Pareja y Jaime Mendoza, constituyendome en parte civil, pido a Ud. se digne requerir porque se organice la instrucción criminal correspondiente, debiendo tener presente que los delitos comprendidos en los Arts. 234 y 303 del Codigo. Penal son de acción pública.

Otrosí Primero: La calumnia, injuria y libelo han dañado gravemente mi prestigio profesional. La actitud irresponsable y delictuosa de los imputados ha ocasionado desdoro en mi reputación personal y profesional a que hasta ayer era inmaculada y sus efectos han trascendido incluso al prestigio y reputación de mis familiares. Estimo el daño que se me ha ocasionado en la suma de $b. 10.000.000.- cuyo pago demando, solicitando que en sentencia se disponga que esa suma me sea cancelada.

Otrosí Segundo: Dada la gravedad de los hechos denunciados, pido a Ud. se digne determinar que los imputados sean detenidos preventivamente.

Otrosí tercero: Pido se ordene la anotación preventiva de esta querella en el registro de derechos reales, a cuyo efecto debe franquearseme el correspondiente testimonio y notificarse al sr. Juez Registrador.

Otrosí Cuarto.- Señalo morada en mi estudio juridico de la Avda. San Martin Nº 6225 y pido que las notificaciones se comisionen al oficial de diligencias.

Cochabamba, 18 de enero de 1979.

DE LA DINASTIA

ISUZU

PRESENTAMOS AL CHICO **ELF**

CON 85 CV DE POTENCIA DIESEL

2,5 Ton. DE CARGA UTIL

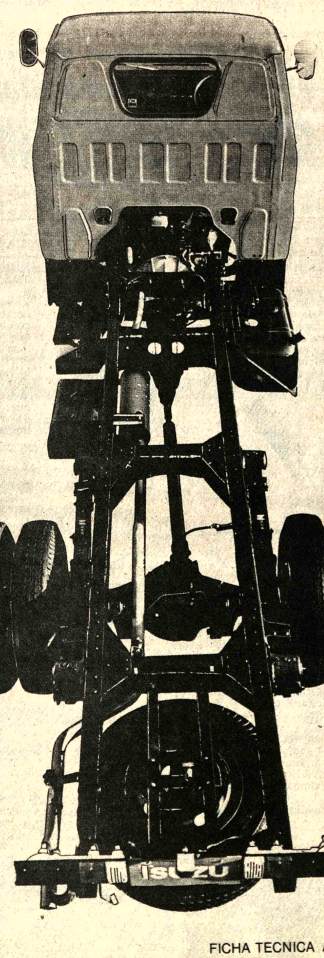

SIDEC OVERSEAS (BOLIVIA) S.A.

La Paz: Av. Mcal. Santa Cruz 1375 Telf. 3 27239

Santa Cruz: Calle Bolivar 45 - Telf. 24662-24663
Cochabamba: Hamiraya 5693 - Telf. 23861 - 23433
Oruro: Soria Galvarro 1643 - Telf. 51454
Potosí: Bolivar esq. Quijarro 741 - Telf. 2311
Tarija: Ingavi 810 - Telf. 3561
Sucre: Camargo 407 - Telf. 1994
Trinidad: Cipriano Barace 722 - Telf. 879

FICHA TECNICA A LA VUE

Encontraron a víctimas del ex gobierno derrotado de Camboya

BANGKOK, TAILANDIA, 22 (AP).- El nuevo régimen respaldado por los vietnamitas afirmó haber hallado los restos de centenares de "inocentes" víctimas del derrocado régimen de Pol Pot, mientras se informara de una intensificación de la lucha entre combatientes de ambas partes en los alrededores de la capital, Phnom Penh.

Las versiones procedentes de analistas de Bangkok dignos de crédito coincidieron con los crecientes indicios de que importantes unidades del Ejército camboyano quedaron integras tras la invasión vietnamita de Camboya.

Entre las zonas más conflictivas se incluyen la que rodea a la segunda ciudad camboyana, Battambang, en el noroeste; la ciudad central de Kompong Chang; Ratanakiri, en el nordeste; Takeo, en el sudeste; y la zona costera sudoccidental cerca del más importante puerto marítimo del país, Kompong Som.

Fuentes militares tailandesas dijeron que las fuerzas del ex primer ministro Pol Pot aparentemente intentaban presionar sobre Kompong Chang, en el centro del país, pero era utilizada como punto de reabastecimiento para la fuerza invasora vietnamita desplazada por todo el país.

Kompong Chang, ubicada a 90 kilómetros al noroeste de Phnom Penh, tambien posee una pista de aterrizaje recientemente reacondicionada.

Las fuentes tailandesas también se refirieron al envío de importantes refuerzos terrestres y navales a Kompong Som y sus alrededores, brevemente retomados por los camboyanos.

Esto fue verificado en parte por dos periodistas que a fines de la semana pasada fueron con una embarcación pesquera tailandesa hasta a varios centenares de metros de la costa camboyana y vieron una gran flotilla de barcos vietnamitas que llevaban la bandera del nuevo régimen.

Un minucioso examen de las fotografías que tomaron permitió apreciar centenares de cajas de munición vacía con marcas soviéticas flotando en aguas del Golfo de Siam.

Se sabía que la Unión Soviética había equipado a los vietnamitas con grandes cantidades de equipos militares antes de la invasión a fines del año pasado.

Mientras tanto, la voz del pueblo camp.pucheano (Camboyano), la radio del nuevo régimen, informó que fueron descubiertos los cadáveres descompuestos de centenares de "inocentes" víctimas del derrocado regimen de Pot Pol en una escuela secundaria de Phnom Penh convertida en prisión.

"Los cadáveres estaban desnudos, algunos engrillados y otros boca abajo con sus manos esposadas por detrás".

En la escuela también había instrumentos de tortura y "en las proximidades fueron halladas tumbas colectivas pero no e pudo establecer cuántos cadáveres había en cada fosa", agregó.

La agencia SPK de Phnom Penh transmitió un despacho similar, que hizo recordar a los relatos sobre los campos de contración nazis tras la Segunda Guerra Mundial.

Dicen en parte: "Sólo fue necesario excavar una delgada capa de tierra que cubria las tumbas colectivas para hallar cráneos y otros huesos humanos. Aqui y allí entre la tierra, también había restos de tejidos humanos".

SPK dijo que las tumbas colectivas fueron descubiertas en la provincia oriental de Kompong Chan y que en cada una de siete aldeas de un distrito fueron muertos entre 300 y 500 habitantes.

"En la ruta 7, desde Kret a Suong, nos encontramos con decenas de millares de personas procedentes de las regiones disfrazadas de "cooperativas" que regresaban a sus aldeas natales, dijo SPK.

"Ahora, han destruido esas "cooperativas" y regresan a la tierra de sus mayores después de haber dejado allí en tumbas colectivas a seis de cada siete miembros de su familia", indicó.

Uganda afirma que sus fuerzas armadas aniquilaron a tanzanios

NAIROBI, 22 (LATIN-REUTER).- Uganda dijo hoy que sus efectivos "aniquilaron completamente" a fuerzas invasoras tanzanias, a las que acusaron de ocupar zonas en el occidente del país, durante el fin de semana.

Hablando telefónicamente desde Kampala, un vocero del gobierno ugandés dijo que había tenido lugar otro encarnizado combate en un punto diferente de la frontera ugandotanzania, donde aviones ugandeses ayudaron a destruir un convoy tanzanio que se desplazaba hacia Uganda.

Las autoridades de Tanzania no han formulado hasta el momento comentarios sobre las acusaciones ugandesas, pero ambos paises se han acusado mutuamente de realizar incursiones fronterizas en los últimos tres meses y medio.

El vocero ugandés declaró a esta agencia que tres pequeñas poblaciones en Uganda Occidental que habian sido capturadas por fuerzas tanzanias fueron recuperadas en las últimas horas de ayer.

Hoy en la historia

POR THE ASSOCIATED PRESS Y EFE.

Hoy es martes 23 de enero, el 23avo dia de 1979. Faltan 342 dias para terminar el año.

ACONTECIMIENTOS SALIENTES EN LA FECHA:

1516- Fallece Fernando V, el Rey Católico de España

1656- Publica Blas Pascal la primera de sus " Provinciales" "Lettres ecrites a un provincial para un de ses amis") bajo el seudónimo de Louis de Montalte.

1783- En Grenoble, Francia, nace Henry Beryle, mundialmente conocido con el seudónimo de Stendahl. "Será leido hacia 1880" dijo de si mismo, y acertó.Suvida fue un gran fracaso ya que nunca pudo concretar sus ilusiones.

1809- Napoleón provoca un escándalo al acusar a Talleyrand de intrigar contra él con Fouche. Es famosa la frase de Talleyrand que, tras escuchar flemático los alegues, dijo: "Es lástima que un hombre tan grande esté tan mal educado".

1855- El gobierno español informa a las cortes de la ruptura de relaciones con la Santa Sede.

1883- Fallece en París el pintor y dibujante francés Gustav Doré

1893- Solo y sin fortuna, muere en Madrid el poeta y dramaturgo José Zorrilla, una de las glorias del romanticismo español y autor del mundialmente famoso "Don Juan Tenorio".

1896- Roentgen ilumina por primera vez el interior de una mano, la del anatómico A.Kolliker. Los Rayos X están descubiertos.

1909- Se condena a sufrir la peña de degradación al Almirante soviético Alexeiev por haber recibido una subvención de una casa fabricante de ametralladoras.

1911- La Academia de Ciencias de París ofrece el lamentable espectáculo de no

MARIA CURIE

recibir en su seno a Maria Curie. le faltó un voto para ser elegida y los academicos triunfaron en su afan de no aceptar a una mujer en el seno de la organización.

1920- Holanda rehusa entregar el Kaiser Guillermo I a los aliados, que victoriosos en la Primera Guerra Mundial pretendian juzgarlo como supuesto criminal de guerra.

1930- México rompe sus relaciones diplomáticas con la Unión Soviética.

1937- 17 líderes comunistas confiesan en la Unión Soviética que conspiraron con Trotsky en contra de Stalin. Es la continuación de las sangrientas purgas por Stalin.

1973- El presiddente norteamericano Richard Nixon anuncia que se ha llegado a un acuerdo de paz en Vietnam.

NATALICIOS DE LA FECHA:

Edouard Manet, pintor francés, 1832-1883.

PENSAMIENTO DE HOY:

Un gesto del general amado vale más que la más hermosa arenga-Napoleón Bonaparte

Colaborador de Arafat murió en un nuevo ataque de Israel a zona sur del Líbano

BEIRUT, 22 (LATIN-REUTER).- Abu Hassan, uno de los más cercanos colaboradores del líder guerrillero palestino Yasser Arafat resultó muerto hoy aquí a consecuencia de la explosión de una bomba colocada debajo de su automóvil.

Abu Hassan era el seudónimo de Ali Hassan Salameh, uno de los hombres más buscados por Israel, que lo responsabiliza como el cerebro del operativo de Munich, de 1972, cuando fue diezmada su delegación a los Juegos Olímpicos.

La agencia noticiosa palestina oficial Wafa acusó inmediatamente a Israel y a sus "fuerzas aliados" como responsables del ataque.

Fuentes palestinas dijeron que en total murieron a consecuencia de la explosión nueve personas y 20 resultaron heridas, mientras que la radio derechista ubicó el número de muertos en 7 y el de los heridos en 11.

Junto con el líder palestino murieron también sus cuatro guardaespaldas.

Un comunicado emitido por la organización Fatah que lidera Arafat, y que es el grupo más poderoso dentro de la Organización para la Liberación de Palestina, afirmó que la muerte de Abu Hassan será vengada.

"Los asesinos no escaparán", afirmó.

Abu Hassan, cuya edad se cree que era de 37 años, era el jefe de operaciones especiales del Fatah y estaba a cargo de la seguridad personal de Arafat.

Murió a pocos metros de distancia donde otros tres jefes palestinos fueron muertos a balazos, por comandos israelíes que desembarcaron en las playas de Beirut en 1973.

Abu Hassan era hijo de un jefe palestino casi legendario que murió durante la guerra Palestina de 1948 contra Israel.

Fue entrenado en El Cairo en 1968, en operaciones de inteligencia secreta, y los israelíes lo responsabilizaron de todos los operativos palestinos en el exterior, incluso el atentado de Munich, de septiembre de 1972, cuando 11 integrantes del equipo olímpico israelí murieron a manos de comandos palestinos.

Estas acusaciones jamás fueron confirmadas por los palestinos.

Habitualmente en segundo plano, Abu Hassan atrajo el interés en 1976 cuando negoció con oficiales derechistas la liberación de civiles capturados en el campo palestino de Tel Al Zatar, de Beirut, durante la guerra civil libanesa.

El atentado de hoy siguió una anterior fallido, de la misma manera, cuando se intentó asesinar a Abu Jihad, otro importante jefe palestino que escapó ileso al explotar una bomba cerca de su automóvil en el sur de El Líbano.

El artefacto que estalló hoy estaba accionando a control remoto, un sistema utilizado con frecuencia en los últimos tiempos en El Líbano. Especialmente contra las tropas sirias.

Al mencionar a "fuerzas aliadas" de los israelíes, la Agencia Wafa parecía referirse a derechistas libaneses.

El atentado contra Hassan se produce en momento en que israelíes y palestinos intercambian fuego en la artillería alrededor de la ciudad de Nabatiyeh, al sur del país, y a 14 kilómetros de la frontera con Israel.

Alto jefe militar de Irán ofreció todo su apoyo al Premier Bakhtiar

TEHERAN, 22 (AP).- El mas alto jefe militar de Irán ofreció hoy pleno apoyo al Primer Ministro Shahpour Bakhtiar, quien ha desafiado las demandas del Ayatullah Ruhollah Khomeini, que pidió su renuncia. Hubo batallas callejeras entre partidarios y enemigos del Sha en una ciudad del oeste del país y se informó que por lo menos tres personas murieron.

El Sha Nohammad Reza Pahlavi y su esposa llegaron hoy a Marruecos, procedente de Egipto. El Poeing 707 piloteado por el propio Sha. aterrizó a las 10:50 Est en el aeropuerto de Marrakech, en medio de estrictas medidas de seguridad.

"El conjunto de las Fuerzas Armadas se alinea plenamente en apoyo al bobierno legal y constitucional" de Bakhtiar, declaró ante un grupo de periodistas locales el Jefe del Estado Mayor Conjunto de las Fuerzas Armadas, General Abbas Gharabaghi.

Khomeini, el exiliado líder musulmán que dirigió el movimiento de oposición al Sha, planea regresar este viernes a Teherán y ha propuesto el establecimiento de una república islámica como reemplazo del actual régimen.

Según testigos, al menos tres personas resultaron muertas y siete heridas en la ciudad de Rezaiyeh, cerca de la frontera con Turquía, cuando elementos contrarios y partidarios del Sha se enfrentaron en la calle, según informó la Agencia Noticiosa Local Pars.

La agencia informó que fueron desplegados tropas y tanques para quitar las barricadas alzadas en las calles y detener los enfrentamientos. Pero aún se escuchaban los tiroteos en la calles al promediar esta tarde, agregó la información de Agencia Noticiosa Local PARS

Se informó además que pandillas de elementos partidarios del Sha estaban atacando autobuses y automóviles en los cuales encontrasen retratos de dirigentes religiosos, en la carretera que conduce a Kermanshah, en el oeste del país, y que al menos una persona murió. en la Universidad de Teherán mientras tanto, prosiguieron las manifestaciones en favor de Khomeini y se produjo además un enfrentamiento entre estudiantes que casi culmina en hechos de violencia.

En un discurso pronunciado ayer en su casa de las afueras de París, Khomeini denunció que el Sha estaba preparando un golpe militar para estaurarse en el poder.Pero el General Gharabachi dijo a los periodistas que las Fuerzas Armadas "no tienen planes de dar un golpe de estado".

Sin embargo, un miembro del Comité Ejecutivo del opositor Frente Nacional, Assadullah Mobashari, declaró a un diario de Teherán que "sería peligroso para Khomeini regresar en este momento a Irán".

"Elementos contra-revolucionarios y varios de entre aquellos que están pensando en un golpe de estado" quieren perjudicar al líder religioso, dijo Mobashari. "Si tal cosa sucediera, puede pronosticarse un futuro siniestro para nuestro país" agregó.

Mobashari estuvo varios días en París para negociar con Khomeini en representación del Frente Nacional y sus declaraciones fueron publicadas por el diario "Ettelaat" El Frente Nacional fue la principal organización política no religiosa dentro del movimiento de oposición al Sha.

Desmienten dimisión del Presidente del Consejo de Irán

TEHERAN, 22 (EFE).- La dimisión del presidente del Consejo de Regencia Irani, confirmada en París, donde habria sido entregada al Ayatollah Jomeiny, fue desmentida hoy por fuentes del gobierno de Shapur Bakhtiar.

Según las fuentes, Sayed Eldin Teherani, quien viajó a la capital francesa la pasada semana, aparentemente para intentar una conciliación oficial con el jefe chiita, aún pertenece al Consejo que fue designado para cumplir las funciones del Sha en su ausencia.

Sin embargo, en París, Teherani confirmó que entregó su dimisión, por escrito y a través de un intermediario, a Jomeiny anoche.

El mentís del gobierno de Bakhtiar, señalaron los observadores políticos, podría encerrar el propósito de mantener una apariencia de unidad a alto nivel en momentos en que Jomeiny se dispone a regresar a Irán, lo que, de por sí, amenaza con desestabilizar el poder.

El líder religioso, cuya llegada a Teherán se espera el viernes, es el más poderoso opositor al Sha y clasifica de "ilegal" el gobierno encabezado por Bakhtiar.

Hoy al parecer, también dentro de la política de aparentar unidad, el jefe de las fuerzas armadas iraníes, general Abbas Gharabaghi, reafirmó públicamente el apoyo de éstas a Bakhtiar.

En un anuncio difundido por la radio estatal, Gharabaghi señaló que "en este momento delicado de la historia..., la unidad, la seguridad y el bienestar del pueblo están en peligro."

Ante esta situación, Gharabaghi instó a los militares para que "con determinación y patriotismo decisivos, se sobrepongan a sus sentimientos y apoyen al gobierno legal".

El jefe militar rechazó los rumores de un inminente golpe de estado y afirmó: "Puedo asegurar a la nación que el ejército está unido y que no existe, ni surgirá, ninguna división".

Entre tanto, se espera que millares de iraníes, seguidores de Jomeiny, den a éste una bienvenida de héroe el viernes. El líder chiita, que regresa con el propósito de crear una "república islámica", está exiliado desde hace 16 años.

En los últimos días, aparte de los choques entre manifestantes y tropas gubernamentales, se han producido violentos enfrentamientos entre grupos pro- y anti-Shá a través del país.

Estudiantes iranios tomaron el consulado iraní en Bombay

NUEVA DELHI, 22, (LATIN-REUTER).- Estudiantes iranios armados con pistolas y explosivos ocuparon hoy el Consulado General de Irán en Bombay y tomaron como rehenes a cuatro miembros del personal, informó la agencia noticiosa Press Trust of India (PTI).

La agencia de noticias añadió que los estudiantes protestaban contra lo que calificaron de gobierno ilegal del primer Ministro iranio Shapur Baktiar.

La Policía apostada en los alrededores del consulado dijo que los ocupantes, unas quince personas, se identificaron como miembros de la Asociación Islámica de Estudiantes Iranios.

Un vocero de los secuestradores manifestó que se mantenían como rehenes a dos vice-cónsules y a dos mujeres del personal de la sede consular.

La Policía reveló que los estudiantes contaban con bombas de acido, además de explosivos y las armas de fuego.

Uno de los estudiantes dijo a la agencia que ocuparan el Consulado por 24 horas para demostrar al pueblo iranio que el gobierno de Bakhtiar es ilegal y que la misión no tiene derecho a representarlo.

Los estudiantes afirmaron que son partidarios del líder musulmán Shiita Ruhollah Khomeiny, quien volverá a Irán esta semana después de quince años de exilio.

Los estudiantes quitaron las insignias oficiales del consulado y colocaron en su lugar retratos de Khomeiny y de otro dirigente iranio, Mujahed Shariati.

Los estudiantes se encontrados en los alrededores del consulado entonaban consignas tales como "abajo el imperialismo norteamericano".

Nadie resultó herido durante los incidentes.

Aviso permanente al señor

ROBERTO RIVAS

(ex Agente de Ventas en Corocoro)

para que se sirva pagar su cuenta pendiente.

La Paz, enero 1979

PRESENCIA

LAVADO DE ALFOMBRAS FIJAS Y SUELTAS

OFICINAS DOMICILIOS TEL. 322846 COMPAÑIA SOS

National ARTEFACTOS PARA EL HOGAR DE FAMA MUNDIAL

FICHA TECNICA

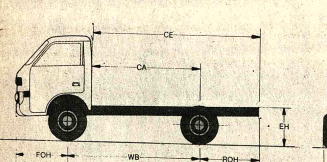

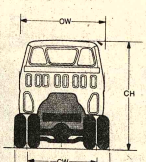

Dimensiones mm.

OAL	WB	CE	CA	OH	FOH	EOH	EH	CW	AW	BW	HH	OW
4.605	2.465	3.130	2.000	1.985	1.010	1.130	715	1.425	1.385	1.857	190	1.690

TLD43, 53, 44, 54.

DIRECCION

Una dirección sensible de bolas recirculantes con una elevada relación de 23.7:1 un buen ángulo de giro, y un timón de 420 mm. para reducir el esfuerzo y dar mejor maniobrabilidad.
Radio mínimo de giro al centro de la rueda delantera: 10.6 m.

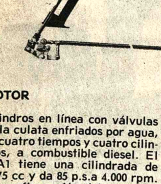

PUENTE Y SUSPENSION TRASERA

La suspensión es de ballestas de hojas múltiples ahusadas de colgamiento superior que dan una magnífica estabilidad en la carretera, absorbiendo con eficiencia los saltos sobre el pavimento, e impidiendo los desplazamientos laterales, con lo cual el vehículo siempre avanza hacia adelante con gran estabilidad. Con amortiguadores hidraulicos.

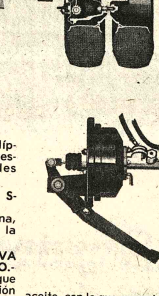

PUENTE DELANTERO

Eliot invertido, viga en "I"
Capacidad kg: 1.650.
De ballestas de acero semielípticas con amortiguadores telescópicos hidráulicos dobles delanteros.

F R E N O D E E S T A C I O N A M I E N T O

Mecánico de expansión interna, sobre la parte trasera de la transmisión.

CONSTRUCCION EXCLUSIVA DE CAMARA DE REMOLINO.-

Esta configuración hace que durante el ciclo de compresión el aire tome un movimiento circular de remolino a gran velocidad; el combustible se inyecta en este remolino a gran presión y se esparce uniformemente, dando así una combustión perfecta aún a velocidades de trabajo. Hay menos resíduos en los escapes y menos contaminación de la atmósfera, aparte de más eficiencia de combustible.

ENFRIADOR DEL ACEITE COMO EQUIPO NORMAL

Este aparatito especial sirve para reducir la temperatura del aceite, con lo que se prolonga su uso y se consigue así más economía.

EMBRAGUE

De monodisco seco con muelles de amortiguamiento.
Tamaño: diámetro exterior 240 mm.
Sistema de control del embrague: Hidráulico.

SISTEMA ELECTRICO E INSTRUMENTOS

Batería (volt/amp.h)	12/120
Alternador (volt/watt)	12/360
Arranque (volt/Kilow)	12/2.2

TRANSMISION

La transmisión de 5 marchas sincrónicas con superdirecta es equipo normal.
La palanca de cambio de acción rápida es una sola varilla, que reduce la posibilidad de complicaciones, aumenta el "sentir" las marchas y da un cambio positivo y seguro.

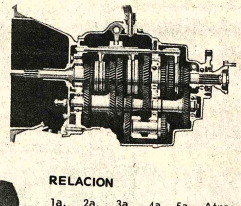

RELACION

1a.	2a.	3a.	4a.	5a.	Atras
5.037	2.683	1.591	1.000	0.782	4.802

FRENOS

Son de dos zapatas primarias delante y dos zapatas dobles primarias detrás. El cilindro maestro en tandem ofrece dos sistemas hidráulicos. Si falla uno, aun queda otro en funcionamiento. La ayuda de vacío da un frenado eficiente con una ligera presión del pie.

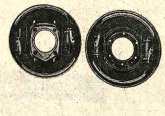

EQUIPOS

Portador de la rueda de auxilio. Radio. Encendedor de cigarrillos. Herramientas. Cierre motor automático.

Velocímetro y cuentakilómetros. Medidores del combustible, y la temperatura del agua. Luces de aviso de carga y presión del aceite. Luces pilotos de intermitentes, luces de carretera y freno de estacionamiento.

MOTOR

Cilindros en línea con válvulas en la culata enfriados por agua, de cuatro tiempos y cuatro cilindros, a combustible diesel. El BA1 tiene una cilindrada de 2.775 cc y da 85 p.s.a 4.000 rpm.
La configuración del motor es supercuadrada, con cilindros de gran capacidad y pistones de corto recorrido, que da una mayor potencia y un magnífico par motor en todas las velocidades de trabajo.
Diámetro y carrera mm 98 x 92.
Cilindrada 2.775 litros.
Potencia máxima JIS 85/4.000 C.V.
Par motor máximo JIS m-Kg 18.5.

RENDIMIENTO

Velocidad Máxima en llano Km.h. 110
Capacidad máxima de escalada a máximo peso bruto 0.29
Capacidad del tanque Litros 66

SISTEMA LUBRICACION DEL MOTOR

Alimentación a presión, con filtro de elemento de papel a flujo pleno.

S I S T E M A D E R E F R I G E R A C I O N

Radiador de tubos y aletas corrugadas, a presión.

SISTEMA DE COMBUSTIBLE

Bomba de inyección: tipo Bosch reformada, en línea, mecánica y neumática combinada con el gobernador.
Filtro de aire: de elemento de papel.

CARACTERISTICAS BASICAS DEL DISEÑO DEL MOTOR.-

Un cigueñal de forjado de precisión con cinco cojinetes principales que se mueve con suavidad y sin vibraciones. Forros de los cilindros revestidos.

CONSULTORA SOCIO-LABORAL

Personal profesional experto de alta capacidad y experiencia.
Sistema de control-operativo
Asesoramiento y orientación en solución de problemas:

SOCIO LABORALES

Oficina Central: Edif. Libertad 3er. piso Of. 307 c/J. Sanjines esq. Potosí Telf. 341742 Casilla 2632 LA PAZ
CONSULTA RESERVADA.

MODERNA PUBLICIDAD DE VISTA VISION

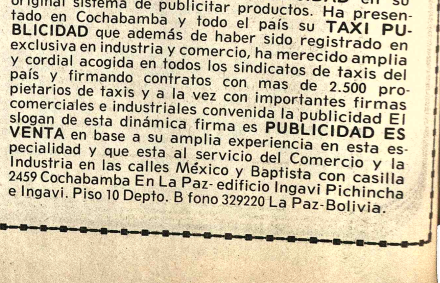

La firma **VISTA VISION PUBLICIDAD** en su original sistema de publicitar productos. Ha presentado en Cochabamba y todo el país su **TAXI PUBLICIDAD** que además de haber sido registrado en exclusiva en industria y comercio, ha merecido amplia y cordial acogida en todos los sindicatos de taxis del país y firmando contratos con mas de 2.500 propietarios de taxis y a la vez con importantes firmas comerciales e industriales convenida la publicidad El slogan de esta dinámica firma es **PUBLICIDAD ES VENTA** en base a su amplia experiencia en esta especialidad y que esta al servicio del Comercio y la Industria en las calles México y Baptista con casilla 2459 Cochabamba En La Paz- edificio Ingavi Pichincha e Ingavi. Piso 10 Depto. B fono 329220 La Paz-Bolivia.

En Europa Occidental

Radio Praga censura la enorme concentración de tropas de EE. UU.

PRAGA, 22 (EFE).- Radio Praga Internacional denunció hoy lunes que a finales de diciembre los Estados Unidos llegaron a concentrar en Europa Occidental más de 340 mil soldados con fines provocadores contra los países socialistas.

La emisora se refiere a las anunciadas maniobras militares de la Alianza Atlántica en Europa Central.

Los países miembros del Pacto de Varsovia, por su parte, han intensificado la ayuda económica a Vietnam, según informó hoy "Rude Pravo", órgano del Partido Comunista Checoslovaco.

Esta ayuda, brindada en su mayor parte por la Unión Soviética servirá a Vietnam "no solo para vencer las consecuencias de las pasada guerra de agresión norteamericana, sino también las arbitrarias medidas económicas adoptadas por la actual dirección de Pekín subraya el diario checoslovaco.

China abandonó en Vietnam sin previo aviso ni explicaciones - crítica "Rude Pravo" - varios proyectos de inversión basados en contratos válidos de los cuales Moscú y sus aliados se han hecho cargo ahora.

El rotativo destaca que "aproximadamente la mitad de los nuevos compromisos de ayuda a Vietnam han sido asumidos por la Unión Soviética".

Según "Rude Pravo" los países del Pacto de Varsovia decidieron prestar asistencia a Vietnam, a pesar de las dificultades que el cambio de proveedores supone, "Guiados por los principios de política internacionalista que practican".

A los países de la OTAN, en cambio, y en especial a la administración Carter acusó hoy Radio Praga Internacional de ser un peligro latente para el sostenimiento de la paz mundial", cuyo empeño único sería lograr ventajas unilaterales.

La emisora señaló que el Pentágono prepara una nueva estrategia nuclear contra la Unión Soviética y demás países socialistas.

Seis millones de desempleados en comunidad europea

BRUSELAS, 22 (EFE).- La cifra oficial de desempleados en la "Comunidad Económica Europea" (CEE) se incrementó en 1978, al punto que ha llegado a 6,1 millones en diciembre último para el conjunto de los nueve países miembros, lo que equivale al 3.9 por ciento más que en 1977.

La información difundida hoy lunes en esta capital, donde tiene su sede la "CEE", precisa que en alguno de los países miembros se registraron descensos en el número de desempleados, pero no en el conjunto, que evidencia el mencionado incremento.

La cifra de diciembre constituye un aumento del 1.6 por ciento respecto del mes anterior, con especial incidencia entre los hombres.

En 1978 se registró una mediaprovi cional de 5.958.000 personas sin empleo en la "CEE", lo que supone el 5,7 por ciento de la población activa total.

PRESUPUESTO.- Washington (AP).- El Presidente Jimmy Carter envió al Congreso norteamericano el proyecto del presupuesto para 1980 (Radiofoto AP).

Carter envió al Congreso el proyecto de presupuesto 1980

WASHINGTON, 22 (AP). El Presidente Jimmy Carter firmó y envió hoy al Congreso un proyecto de presupuesto para 1980 que calificó como "magro y austero" y dijo que aumentaba las asignaciones para defensa y ayuda a los pobres a la vez que contribuía a controlar los gastos gubernamentales.

El presupuesto, que totaliza 531.600 millones de dólares, anticipa un déficit de 29.000 millones y propone un aumento de 1.300 millones de dólares en las asignaciones para asistencia a las naciones pobres y en desarrollo.

A pesar de las controvertidas reducciones introducidas en los programas de empleo y la congelación de otros programas para los estados y municipalidades, Carter dijo que "el presupuesto es justo para todos los habitantes de la nación".

El actual presupuesto de 1979 contempla un total de gastos de 493.400 millones de dólares con un déficit de 37.400 millones.

Se tiene la certeza de que las reducciones causarán problemas a Carter dentro de su propio Partido Demócrata, pero durante la ceremonia de la firma en la Casa Blanca de cinco minutos de duración, el presidente insistió en que los grupos de intereses especiales ya empezaron a moderar sus críticas.

"Obviamente, no hay forma de complacer a todos", dijo Carter.

Explicó que la preocupación dominante al confeccionar el proyecto presupuestario fue el control de la inflación, y agregó: "Este es un presupuesto lo suficientemente bueno como para que el pueblo norteamericano lo apoye... me esforzaré por lograrlo".

"Debemos reducir el crecimiento del total de gastos federales a la vez que protegemos la seguridad de nuestra nación y el bienestar del pueblo norteamericano", dijo Carter en un mensaje al Congreso.

Pero el presidente no repitió sus promesas previas de equilibrar el presupuesto para 1981 y sólo dijo que "lograré un presupuesto equilibrado tan pronto las condiciones lo permitan". El déficit de 1980 será el décimonoveno de los últimos 20 años.

Se agrava huelga de trabajadores en Gran Bretaña

LONDRES, 22, (LATIN - REUTER).- Los problemas por los aumentos salariales afectaron hoy a escuelas, hospitales y servicios sociales cuando un millón y medio de trabajadores con sueldos mínimos, iniciaron una huelga de 24 horas.

Es la primera vez que los niños, los enfermos y los ancianos se ven directamente afectados por el enfrentamiento del gobierno y los sindicatos.

En Londres, hasta los conductores de ambulancias se plegaron al paro nacional de 24 horas convocado por los cuatro sindicatos, que agrupan a un millón y medio de trabajadores con sueldos mínimos - incluyendo a recolectores de residuos, ordenanzas de hospitales, trabajadores viales, personal de lavandería, personal de maestranza y sepultureros.

El "Caso Letelier" podría aclarar la muerte de Prats

WASHINGTON, 22 (AP).- La posibilidad de que el caso Letelier permitiera que se aclararan las circunstancias que rodearon el asesinato del General chileno Carlos Prats en Buenos Aires no ha desaparecido completamente.

El Juez Barrington D. Parker dispuso la semana pasada que el agente secreto chileno Michael V. Townley no tendrá que declarar en torno al posible conocimiento que tuviera del asunto, ni sobre el atentado en Roma contra la vida del dirigente demócrata cristiano Bernardo Leighton.

Sin embargo, la renuencia subsiguiente de Townley a responder a algunas preguntas de la defensa ha suscitado la cuestión de si en el futuro podrá seguir haciendo un uso selectivo de la información de que dispone.

Los abogados que defienden a los tres exiliados cubanos encusados por el asesinato del ex canciller chileno Orlando Letelier han objetado eso.

"¿No tenemos derecho a saber si Townley ha estado cometiendo chimenes en otras partes del mundo?" ha preguntado el abogado Paul Goldberger.

El Fiscal E. Lawrence Barcella insistió en que el asesinato de Prats y el atentado contra Leighton "no tienen nada que ver con el caso Letelier. La defensa trata de sacar por la puerta del fondo lo que no puede obtener por la del frente".

El Juez Barrington D. Parker dijo que si bien se daba cuenta de que Townley "no es la persona con la que uno iría a misa el domingo" no permitiría el careo.

"¿Por qué tiene tanto miedo?" insistió Goldberger.

Parker sostuvo que había un abundante testimonio de que Townley fue un agente de la Dirección de Inteligencia Nacional (DINA) y que "no se requiere una inteligencia más allá de lo normal para saber qué era la DINA; la credibilidad de Townley, o la falta de ella, ya ha sido establecida, y no voy a permitir su careo sobre los incidentes en Italia y en la Argentina".

Prats, que se había desempeñado como Ministro de Defensa del Presidente Salvador Allende, murió el 30 de septiembre de 1974 al estallar una bomba detonada por el encendido del motor de su propio vehículo.

El oficial, exiliado en Buenos Aires después de la caída de Allende, así como su esposa, murieron en el acto.

Leighton resultó gravemente herido el 6 de octubre de 1974 por una ráfaga de ametralladora que se le disparó mientras paseaba por una calle romana, su esposa también resultó herida.

Letelier murió el 21 de septiembre de 1976 cuando por control remoto se activó una bomba colocada en el vehículo en el que transitaba por una de las principales avenidas de esta capital.

Townley se ha declarado culpable de colocar la bomba que mató a Letelier.

Townley confesó que conoció a los cubanos encausados en el caso Letelier en el cumplimiento de una misión previa que le dio la DINA: de ir a México para "eliminar" a los exiliados chilenos Carlos Altamirano y Volodia Teitelboilm.

Altamirano fue el Secretario General del Partido Socialista Chileno; Teitelboilm fue senador por el Partido Comunista de ese país.

Townley dijo que se llegó "demasiado tarde para cumplir la misión" contra los dos exiliados.

La cuestión de la información que pueda dar Townley se reabrió cuando el norteamericano

Revelan la identidad de cinco espías comunistas

KARLSRUHE (RFA), 22 (EFE).- Los cinco espías comunistas detenidos el último fin de semana en Alemania Federal facilitaron información científica y militar a la Alemania Comunista.

Así lo anunció hoy lunes el Fiscal General, Kurt Rebmann, en una conferencia de prensa, al tiempo que informó sobre la identidad de los agentes detenidos.

Uno de los agentes capturados, el Profesor Karl Haufle, de 65 años, facilitó también información secreta a los Servicios de Espionaje Soviético (KGB), añadió Rebmann.

Otro de los agentes, el físico Alfred Bahr, detenido en Munich, suministró los dos últimos años a los Servicios de Información de la República Democrática Alemana (RDA) datos confidenciales sobre la industria aeroespacial alemana occidental.

Los restantes agentes capturados son Guenther Saenger, ingeniero, Gerhard Arnold, directivo de una empresa no precisada por la fuente y Rainer Fuelle, empleado en un centro de investigación nuclear.

Este último logró escapar a la vigilancia policial después de haber sido detenido e interrogado por agentes de la Fiscalía Federal. Fuelle sigue prófugo a pesar de la vasta operación de captura desplegada por la policía a raíz de su evasión en Karlsruhe.

El Fiscal General no reveló la identidad del teniente coronel de los Servicios de la Inteligencia de la "RDA" que, con su fuga a Berlín Occidental, logró la detención de los cinco agentes.

Rebmann se limitó a señalar que el funcionario huido trabajaba en el Departamento de "Ciencia y Técnica", del Ministerio de Seguridad del estado germano oriental, que coordina el espionaje.

Rebamnn dijo que los espías detenidos no se integraban en una "red" sino que cada uno de ellos mantenía contactos regulares a nivel individual con el aparato de espionaje de la "RDA"

se negó más tarde a revelar a jurado dónde había obtenido lo explosivos.

El Juez ha pedido a la Fiscalí que le informe, posiblemente hoy, hasta dónde el arreglo d cooperación de Townley pued permitirle de negar al Jurad cualquier información que fues auto-incriminante en otra partes.

Lucha contra la droga en EE. UU.

NUEVA YORK, 22, (AP) La administración de luch contra la droga norteamerican dará a conocer dentro de poc semanas una espectacula denuncia en la que acusará numerosos altos diplomáticos funcionarios de líneas aéreas d Estados Unidos, Colombia, Per y México de haber traficad cocaína por valor de 50 millones de dólares, segú anuncia en su edición de hoy semanario "Time".

La revista, cuya tapa d esta semana muestra un dibu de un avión y un barco cargado de drogas, bajo el título de "L conexión colombiana: Miles d millones en marihuana cocaína" señala que obtuvo l información de "fuentes l tinoamericanas", y agrega qu parte de la denuncia ya ha sid presenciada ante un Gran Jura do de San Diego, Estados Un dos.

Al igual de lo que hicier recientemente las revista "New York' y el semanar dominical del diario "The Ne York Times" "Time", dedic siete paginas a Seguir "la ru de la droga" desde sudamérica hasta Estados Unidos, Señal que hasta no hace much "México era el proveedor de mejor marihuana a Estado Unidos, pero el gobier comenzó a reprimir a los tr ficantes y a fumigar los camp de su cultivo con veneno, ahora Colombia se ha movi rapidamente para cubrir vacío".

El comercio de la dro constituye actualmente mayor fuente de ingresos pa Colombia, dejando más divis que el café, afirma. "La fortu proveniente de las drogas l creado una cultura subterrán que alimenta la inflaci colombiana, calculada en un por ciento. Los precios de l terrenos y las casas en área costeras como Santa Marta hu subido vertiginosamente. Rol Royces y camas con equip estereofónicos integrados, q cuestan unos 30 mil dólares, s reflejos del conspicuo consum de los traficantes" agrega.

"Entre las cosas que los tr ficantes adquieren con dine también se encuentran j jueces, funcionarios aduaner y policías colombianos. cárcel en la capital de Guaj esta tan corrompida que Ejército ha dejado de enviar a los traficantes que aprehende que estos se escapan como si da".

National

ARTEFACT
PARA EL HOG
DE FA
MUND

¡100.000 ABONADOS!

COBEE informa que este mes ha sido superada la cantidad de CIEN MIL ABONADOS en La Paz.
Es el resultado del progreso de la Ciudad. El consumo de energia eléctrica es un indice del avance de los pueblos.

Constancio Kilowatt obsequiará, con este motivo, un anillo de oro y brillantes a una ama de casa de La Paz. Para ello, las amas de casa (excluidos hombres e hijos) deben enviar el cupón para intervenir en el sorteo que se realizará en TV Boliviana, en fecha que será oportunamente anunciada.

COBEE BPC

NOTAS.—
– LAS PARTICIPANTES PUEDEN ENVIAR CUALQUIER CANTIDAD DE CUPONES.
– DEBEN DEPOSITAR– LOS EN LA OFICINA CENTRAL DE COBEE O EN SUS SUCURSALES.

CUPON DE CONSTANCIO KILOWATT

YO _____

CON MEDIDOR No. _____

DESEO PARTICIPAR EN EL SORTEO DEL ANILLO DE ORO Y BRILLANTES Y ME SUJETO SIN RECLAMACION POSTERIOR A LAS DETERMINACIONES DE LOS ORGANIZADORES DEL SORTEO.

MI DIRECCION ES _____

EMPRESA CONSTRUCTORA

Se vende.
Interesados escribir a casilla 1157.
Santa Cruz.

"Con el propósito de servir mejor a sus clientes, el Banco Mercantil ha reestructurado su Sección de Despachos de Correspondencia. En este sentido, se insinua a los clientes pasar por la oficina central y por las agencias urbanas, a fin de actualizar todos los datos pertinentes".

SE NECESITA "URGENTE"

Depósito de 100 mt2 mínimos con fácil acceso de movilidad, en cualquier parte de la Ciudad, menos en El Alto.

Ref.: Murillo 741. Tel.: 362999.

SE SOLICITA
VENDEDOR PROFESIONAL

Distribuidor en Bolivia de una de las compañías norteamericanas más prominentes en el ramo de las comunicaciones, requiere de personal con conocimientos básicos en electrónica con experiencia en ventas, preferentemente con conocimiento de idioma inglés.
Comunicarse con los teléfonos 327375 ó 324662 para concertar entrevista, durante la semana del 22 de enero.

Aviso permanente al señor

HUMBERTO MIRAMENDY

(ex Agente de Ventas en Irupana)

para que se sirva cancelar su cuenta pendiente.

La Paz, enero 1979
PRESENCIA

ATENCION: COMERCIANTES MAYORISTAS Y MINORISTAS

IMPORT. Y EXPORT. "LA SALVADORA" S.R.Ltda., recibió COHETILLOS CHINOS EN SARTA.

TIENDAS DE VENTA: PASAJE ORTEGA Nº. 670 Av: PANDO Nº. 295 Y CALLE COMERCIO Nº. 867 TELEFONOS Nos. 3-42948 3-28401 3-29522.

FIRMA IMPORTADORA EN SANTA CRUZ REQUIERE

SECRETARIA BILINGÜE CASTELLANO-ALEMAN

DIRIGIRSE POR CARTA A CASILLA 1717 SANTA CRUZ, INDICANDO ANTECEDENTES DE TRABAJO Y PRETENSIONES DE SUELDO.

PARA FIJAR AZULEJOS, NADA MEJOR QUE...

BINDA

Sika

HANSA

BINDA es un producto en polvo que mezclado con agua forma una pasta de gran adherencia

BINDA
puede aplicarse sobre:
• Ladrillo • Hormigón • Piedra
• Estuco de Cemento

HANSA Ltda.
DEPARTAMENTO TECNICO Tels. 54445 53661
La firma boliviana de su confianza con más de 70 años al servicio del país
Yanacocha esq Mercado
Sucursales: COCHABAMBA-ORURO-POTOSI-SANTA CRUZ-SUCRE-CAMIRI-TARIJA-TUPIZA-VILLAZON-ATOCHA-TRINIDAD

Mensaje del Nuncio Apostólico

Iglesia boliviana esperanzada en III Conferencia de CELAM

La Iglesia boliviana está esperanzada en el éxito de la III Conferencia General del Episcopado Latinoamericano, a celebrarse próximamente en la ciudad mexicana de Puebla, dice un mensaje difundido por el Nuncio Apostólico de Su Santidad, Monseñor José Laigueglia, en la víspera de la partida de la delegación de la jerarquía religiosa.

El texto del mensaje del Nuncio Apostólico es el siguiente:

Al Señor Cardenal Clemente Maurer y a los Señores Arzobispos y Obispos de Bolivia que a él se unen en su viaje para participar en el encuentro de los Obispos con el Santo Padre en la ciudad de México y después en la Conferencia de Puebla, la comunidad eclesial de Bolivia desea expresarles la seguridad que les acompaña en este acontecimiento eclesial con sus votos más fervientes y filiales y se compromete, en estos días, en una respuesta más generosa de oración y de sacrificio, según los deseos que expresó el inolvidable Pablo VI en su plegaria por Puebla que es toda una reflexión oranie y súplica confiada a Dios que ha fijado su bondad en este Continente joven llamando a todos los católicos a apresurar el paso poniendo su mirada en el futuro de América Latina.

La tónica de la esperanza que siempre vitaliza estos encuentros eclesiales- está ahora mucho más viva porque juntos, en estrecha unión con el Vicario de Cristo, los Obispos irán adentrándose en la situación de nuestros pueblos y porque el Espíritu les interpelará a través de las necesidades y aspiraciones legítimas de los hombres.

Es -repitámoslo una vez más- la hora de la esperanza en este Continente joven y esperanzador. Todos somos conscientes de los graves problemas que nos afectan, pero nos sostiene la certeza de que el Espíritu estará en Puebla, con los Obispos, en los Obispos, y El "hace nuevas todas las cosas".

La urgencia de la evangelización -como razón única de ser de la Iglesia- la recogió la Conferencia de Medellín, y su voz ha resonado durante diez años con exigencia y claridad.

La luz de aquellos documentos de 1968 llega hoy a Puebla, enriquecida por el caudal de doctrina pontificia y sinodal de estos dos lustros; y también por la praxis realizada. Por esto "los ojos de la Iglesia entera están puestos en el gran acontecimiento de América Latina" se ha escrito recientemente, porque en esta Conferencia se estarán diseñando algunos de sus rasgos más prominentes.

Cada Obispo en su empeño personal puede hacer propia aquellas palabras de la Escritura: "Estoy haciendo una obra grande y no puedo descender": obra grande que comparte los dos polos complementarios de: comunión y participación. Comunión con Dios y con los hermanos. Comunión en la Iglesia entre los Episcopados y "cum Petro y sub Petro". Comunión que es raíz y motor de la evangelización. Comunión con nuestros pueblos, participación en la Iglesia, en la sociedad, en las Naciones de América Latina en su necesario proceso de integración. La Jerarquía es ministerio de comunión. Esto quiere ser la III Conferencia Episcopal General en el Episcopado Latinoamericano: es, sea, una aceptación confiada y animosa de los nuevos tiempos, procurando avivar potenciales evangélicos que están latiendo en la situación concreta que vivimos. Una tarea que pedirá al Obispo dedicación generosa y renovado empeño evangelizador.

Nuestra mirada al pasado -y sobre todo a este último decenio después de Medellín- nos lanza con renovado esfuerzo hacia el futuro. Hemos de mirar al surco que está por delante.

"Tenemos conciencia de que una gran parte notable del porvenir de la Iglesia se jugará en América Latina" se ha escrito también.

Si a la Conferencia de Medellín se le llamó "acontecimiento salvífico para la Iglesia de Latinoamérica", confiamos en el Señor que no será menos el gran encuentro eclesial de los próximos días en Puebla.

Esta es la hora de América Latina. "Una hora que puede tener honda repercusión en toda la Iglesia universal" y el Señor nos ha llamado a vivirla. Nuestra actitud debe ser la actitud del compromiso y de la fidelidad como respuesta a este desafío que nos trae este hecho de gracia.

Acompaña a los Obispos la certeza que ninguna hora de la historia es ajena a Dios y de que no hay ninguna situación por muy difícil que sea, que no esté abierta al soplo de su Espíritu porque acompañan a los Obispos las palabras de Cristo: "Yo estaré con vosotros todos los días hasta el fin del mundo".

Agradezcamos al Señor este regalo de cercanía, esta certeza de saberlo con nosotros siempre en las vicisitudes de nuestra vida como en los acontecimientos de la historia, y digámosle más que con los labios, con el corazón la súplica de Pablo VI: "Señor Jesús confirma nuestra fe, danos la esperanza que no defrauda...afianza nuestra caridad... ilumina a nuestros Pastores...".

Pongamos los próximos días de trabajo asiduo y de estudio responsable de los Obispos de Puebla, sus aspiraciones y sus deseos bajo la mirada dulcemente maternal de la Virgen Santísima para que Ella apresure el advenimiento de esta extraordinaria hora de gracia para América Latina.

Que Nuestra Señora de Guadalupe, Reina de América, Virgen Madre de la Iglesia, ilumine y conforte nuestra esperanza y peregrino con nuestros Obispos de Bolivia hacia el encuentro de Puebla.

(Pdo): José Laigueglia,
Nuncio Apostólico.

OLIVIA Y LA OEA.- El delegado de Bolivia ante la OEA, nzalo Romero Alvarez García, conversó con el secretario neral de ese organismo regional, Alejandro Orfila, poco pués de presentar sus credenciales. La Asamblea General la OEA realizará su período de sesiones en abril y Bolivia, había ofrecido La Paz como sede de la reunión de can-res, ha solicitado su aplazamiento hasta septiembre, de-al poco tiempo disponible y al hecho de que en los primeros s debe desarrollarse el programa recordatorio del cen-io de la invasión chilena al Litoral boliviano. La OEA, sin rgo, hasta el momento, no se ha pronunciado sobre el o boliviano.

entistas mineros de La Paz iden incremento de rentas

ociación de Rentistas central La Paz, me- pronunciamiento dir al gobierno un del 35% para sus uales.

no, apoya a los neros de Llallagua, y Catavi en sus os efectuados con Pide que la Sindical de Tra- neros de Bolivia imiento de esa pe- de los rentistas

actuales rentas nco mil rentistas a las minas y privadas, no us premiosas hoy se ven incesante la- en los soca-

miento está nte Gordillo, s, Alberto Fuentes, y Basilia

de tra- nunciaron a pensión por dicho nación de que las lan una

res que tuación xplican ron en cen un de la ridad

is pe-

o

cionarias - les concedió solamente cinco años de pensiones, que, al haberse completado, ha motivado el corte de dicho beneficio.

Las familias, entre otros se cuentan Dimia Belzu v. de Flores, Francisca Pardo v. de Maygua, Teresa Quillca v. de Aguilar, Carmela López v. de Vargas y otras, afirman que la CNSS no debe hacer discriminaciones para otorgar dicho beneficio y piden que se les otorgue pensión vitalicia, tal como sucede ahora con quienes pierden a sus esposos en el trabajo de los socavones mineros.

Se hace notar que, si bien las rentas que percibían eran "misérrimas", constituían una ayuda para su sostenimiento. Se añade que la situación de esas personas es sumamente precaria y que las autoridades están en la obligación de considerarla con equidad.

Inventario de bienes de ex CNES

La Contraloría General de la República entregará oficialmente los bienes del ex CENES al patrimonio de las universidades, anunciaron dirigentes del Comité Ejecutivo de la Universidad Boliviana (CEUB).

El Decreto Supremo que puso en receso al ex CNES, dispone que la máxima entidad fiscalizadora del Estado hará una inventariación de dichos bienes, para ser traspasados al CEUB.

Los dirigentes de las universidades iniciaron gestiones ante la Contraloría. Lograron que una comisión de auditores inicie ayer la labor de inventariación.

En la entrega oficial de dichos bienes, estarán presentes varios rectores de universidades.

PERSONAL DE EX CNES

Los responsables de CEUB informaron que "el personal de planta del ex Consejo Nacional de Educación Superior será absorbido íntegramente por el sistema universitario".

Agregaron que en la decisión sobre este asunto ha pesado el hecho de que se trata de un problema social, cuya desatención, en sentido de despidos, no con el "espíritu universitario".

Hicieron notar que dicha absorción de personal demanda un estudio de "reubicación", que se cumplirá de inmediato, a fin de que esos trabajadores sean utilizados en la mejor forma posible.

TIEMPO PROBABLE PARA HOY

CIUDAD DE LA PAZ.- Presentará niebla matinal por los alrededores, con cielo poco nuboso a nuboso, con precipitaciones ligeras y aisladas en horas de la tarde ascenso de temperaturas, vientos débiles a moderados de dirección variable.

Temperatura máxima pronosticada de 14.0 a 16.0 Grados
Temperatura mínima pronosticada de 0.4 a 0.6 " "

EL ALTO DE LA PAZ

Temperatura máxima pronosticada de 12.0 a 14.0 Grados
Temperatura mínima pronosticada de 0.3 a 0.5 " "

ALTIPLANO Y VALLES.- Presentará cielos cubiertos a nubosos, ocasionalmente poco nubosos, con tempestades eléctricas y precipitaciones, poco cambio de temperaturas, vientos débiles a moderados de dirección variable. **RESTO DEL PAIS.-** Presentarán cielos nubosos a cubierto con tempestad eléctrica y precipitaciones, leve descenso de temperaturas, vientos débiles a moderados predominantes del Nor Oeste.

Hoy partirá a Puebla delegación que encabeza el Cardenal Maurer

Hoy emprenderá viaje a Puebla la delegación boliviana que encabeza el cardenal José Clemente Maurer, quien, junto con los obispos que le acompañarán, ha pedido al pueblo católico que se una en oración para rogar por la Conferencia Latinoamericana de Obispos, que será solemnemente inaugurada el día 27, por su santidad Juan Pablo II, en la Basílica de Nuestra Señora de Guadalupe, en la ciudad de México. Un día después, el 28, comenzarán las deliberaciones en Puebla, que se prolongarán hasta el 13 de febrero, en que será clausurada la conferencia.

Intensa actividad desplegaron los miembros de la delegación boliviana en la víspera, cumpliendo serie de reuniones con participación de sacerdotes y representantes del laicado, para tomar acuerdos respecto al documento de trabajo que presentará ante la Conferencia de Puebla. Los obispos que integran la representación del país, coincidieron en pedir que el pueblo les acompañe con sus oraciones, para que la jornada de deliberaciones obtenga los resultados de una mayor evangelización en el continente.

Esa misión apostólica, que sólo es continuación de la cumplida desde que la religión vino a América, hace cuatro siglos y medio, está orientada a dar al hombre una plena realización espiritual, y defender la implantación de la justicia social que permitirá que alcance su bienestar material, para una preparación de mejor servicio a Dios.

La delegación que hoy partirá a Puebla, con escala en Lima, encabezada por el cardenal Clemente Maurer, está integrada por el Arzobispo de La Paz,/Mons./Jorge Manrique; el de Cochabamba, Mons. Armando Gutiérrez Granier, y el de Santa Cruz, Mons. Luis Rodríguez Pardo; el obispo de Oruro, Mons. René Fernández; el Vicario Apostólico de Chiquitos, Mons. Bonifacio Madersbacher; Vicario Apostólico de Reyes, Mons. Roger Aubry; el Secretario General de la Conferencia Episcopal Boliviana, Mons. Alejandro Mestre, Obispo Auxiliar de Sucre; R.P. Carlos Palmés; Pbtro. René Poveda, y Alejandro Cabrerizo y Paz Jiménez, estos últimos representando al laicado y a los campesinos católicos, respectivamente.

Por defender causa marítima

Ferroviario boliviano continúa preso en Chile

La Confederación de Trabajadores Ferroviarios y Ramas Anexas mantiene expectativa ante las gestiones que los altos niveles de gobierno estarían realizando para obtener la liberación de su afiliado, Renato Ballivián, apresado por autoridades chilenas.

Ese criterio fue expresado por el secretario de relaciones de dicha entidad sindical, Gonzalo Guzmán, quien explicó que la actitud de la Confederación no puede ser otra que la de defender la integridad y los intereses de sus afiliados.

Renato Ballivián, trabajador ferroviario en el sector fronterizo con Chile, fue apresado por autoridades de dicho país, debido a un altercado en el que defendió el derecho de Bolivia sobre territorios usurpados, hace un siglo, por esa nación vecina.

Los trabajadores ferroviarios de Uyuni notificaron el caso el 18 de diciembre pasado. El directorio de la Confederación inició inmediatas gestiones en favor de Ballivián, canalizadas ante el Cnl. Abel Martínez, asesor en el Palacio de Gobierno, cuya acción fue relievada por el informante, debido a que ese oficial dispuso la inmediata movilización de una comisión militar al lugar de los hechos (Ollagüe) para investigarlos.

Guzmán añadió que la Cancillería de la República hizo conocer a la Confederación de Ferroviarios que, en base a los antecedentes reunidos, envió una nota instructiva al Consulado General en Santiago para que gestione la libertad de Ballivián.

Se dijo también que el presidente de la Junta Militar de Gobierno, Gral. David Padilla, había demostrado especial interés en este caso.

Otro dato consignado por el citado portavoz de los ferroviarios se refirió al hecho de que hoy llegará a La Paz una comisión de trabajadores de Uyuni, que viene con la exclusiva finalidad de obtener visa del Consulado de Chile para viajar a ese país y hacer gestiones directas en favor del detenido.

Entretanto, a pedido de la Confederación de Ferroviarios, la Empresa Nacional de Ferrocarriles ordenó a su agente en Calama (lugar donde se encuentra detenido Ballivián) que contrate un abogado defensor.

Los dirigentes ferroviarios dijeron que se mantienen a la expectativa de los resultados de las gestiones del Consulado boliviano en Santiago y de lo que pueda hacer la comisión de trabajadores que irá a Calama para, en su caso, realizar otras gestiones.

Ferroviarios propician ciclo de conferencias sobre el mar

La Confederación de Trabajadores Ferroviarios y Ramas Afines, propicia un ciclo de conferencias, a cargo de especialistas, sobre los temas relacionados con el enclaustramiento marítimo boliviano.

El rol de charlas se iniciará hoy con la participación del subsecretario de la Cancillería, Jorge Escobari Cusicanqui.

Las conferencias se cumplirán en la sede de la Confederación de Ferroviarios, en La Paz; continuarán con las disertaciones del Cnl. Humberto Costas, Dr. Orlando Capriles, Sr. Gastón Velasco, Dr. Juan Pereira Fiorilo y Sr. Rodolfo Salamanca.

El ciclo concluirá el 31 de enero.

Dentro del extenso programa preparado con motivo del recuerdo del centenario de la guerra del Pacífico, la Confederación tiene previsto el viaje a una comisión por varios países de América Latina, con el propósito de dar a conocer ante la opinión pública internacional, principalmente laboral, los efectos negativos del enclaustramiento territorial y la injusticia chilena. Se solicitará, además, la solidaridad para con la causa de retorno de Bolivia al mar.

El viaje de la comisión está previsto entre el 1°. y 24 de febrero próximos.

Para el próximo 20 de marzo se prevé un encuentro internacional en el que participarán delegados fraternales de las naciones que se solidarizaron con la causa boliviana. Al acto de inauguración serán invitadas autoridades nacionales y representantes de los organismos ferroviarios y ramas afines de todo el país.

El 21 de marzo se llevará a cabo una sesión extraordinaria para recordar el centenario de la Guerra del Pacífico.

El 23 de marzo los trabajadores ferroviarios se sumarán a los actos oficiales que prepara la Cancillería de la República.

PROPAGANDA POLITICA.- Los partidos y grupos políticos han iniciado su propaganda, pero algunos sin observar el elemental respeto a la propiedad privada y al ornato de las ciudades. Este tipo de campañas obligó en el reciente pasado a muchos propietarios de edificios y casas particulares a realizar gastos extraordinarios para refaccionar el daño causado por este tipo de manifestaciones políticas que han merecido el total repudio de la población. Como ya se observó en las elecciones del año pasado, los primeros que se lanzan a la propaganda mural son los grupos pequeños que bajo el argumento de que sus ideologías rechazan "todas las estructuras actuales, no respetan la propiedad. La propaganda mural es un derecho de los partidos, pero en los países en los que rige la democracia, las Municipalidades conceden oficial y legalmente espacios murales, protegiendo el ornato público. Los partidos que conforman la Comisión Política se mostraron de acuerdo en que, durante el actual proceso, las Alcaldías adopten este sistema para superar las pasadas campañas en las que este tipo de propaganda también demostró la poca cultura política de algunos partidos.

Consultora se ocupará de proyecto de Karachipampa

La Junta Militar de Gobierno ha resuelto contratar los servicios de una firma consultora para que analice el proyecto de instalación de fundición de plomo-plata en Karachipampa y estudie los sistemas metalúrgicos que convengan más al país, según se informó a PRESENCIA en fuentes oficiales.

El tema de la fundición movió a la publicación de diversos criterios sobre la conveniencia o inconveniencia de llevar adelante el plan en base a los estudios realizados por Klockner-Sidech. Los puntos de vista contradictorios, y dados a conocer públicamente, después de que el Gobierno decidiera llevar adelante el plan, ocasionaron confusión en la ciudadanía, particularmente en Potosí, donde un grupo político hizo, inclusive, denuncias de posibles "negociados".

De acuerdo a nuestra informante, esa situación dio lugar a que "el gobierno opte por el camino que constituya una garantía dentro de su único afán, que es el de precautelar los intereses nacionales y del pueblo boliviano".

No se informó sobre el nombre de la consultora a ser contratada. Se dijo que se procederá con la selección adecuada y en forma "que precautele los intereses de Bolivia".

Las nuevas evaluaciones demandarán un tiempo de trabajo, que, como informáramos antes, ocasionan una postergación de los planes de instalación de la fundición de plomo-plata. Los plazos, señalados por una parte de los financiadores del proyecto, han fenecido y después de conocido el resultado de la nueva evaluación y análisis, si corresponde hacerlo, serán necesarias nuevas gestiones financiamiento ante las mismas u otras fuentes.

Análisis de desarrollo del Beni

La Primera Mesa Redonda sobre Desarrollo Regional del Beni se realizará en Trinidad, desde el 19 de marzo próximo, según convocatoria que al respecto emitió el Comité Cívico de ese departamento.

De acuerdo a dicho documento, el propósito de esa reunión será estudiar los problemas departamentales en sus diversos niveles para formular una política integral del desarrollo regional.

La metodología a utilizarse en el análisis de cada conjunto de problemas será mediante el sistema de seminarios. Cada uno de éstos durará una semana, en los que intervendrán profesionales, investigadores y técnicos benianos o de otros distritos, que serán invitados, cualquiera sea su residencia en el país.

Gobierno se ocupará de proyecto AQUILA

La subsiguiente semana, el gobierno promoverá una reunión de los representantes del proyecto AQUILA, relacionado con los planes de producción de pesticidas en una planta a ser instalada en el país.

El anuncio lo hizo, el Ministro de Energía e Hidrocarburos al ser consultado sobre la actual situación de ese proyecto. El Gral. Mario Candia Navarro dijo que, hasta el momento, el gobierno de la Junta Militar no ha considerado aspectos relacionados con "Agroquímica Latinoamericana", pero que tiene previsto movilizar el plan. Recordó que la empresa está formada con la participación de intereses bolivianos, argentinos y colombianos. Añadió que, sin embargo hasta ahora no se ha llegado a concretar precisamente la participación accionaria de COLOMBIA.

Del cinco al nueve de febrero próximo se reunirá el Comité Nacional de Petroquímica, nivel en el que se analizará la situación de los planes que tiene el país en ese campo, incluido el proyecto AQUILA, que será considerado también a nivel de la empresa multinacional.

El proyecto de producción de pesticidas en el país cuenta ya con una organización administrativa, cuyas oficinas están ubicadas en el edificio "Herman" de la ciudad de La Paz, sin embargo, su acción ha sido limitada debido a la falta de concreciones efectivas relacionadas con la participación colombiana cuyo mercado es considerado imprescindible para llevar adelante el plan. Colombia oficializó ya su deseo de participar en AQUILA y recibió, asimismo, una respuesta boliviano-argentina, de aceptación , pero posteriormente no se informó de mayores avances hacia la concreción e instalación de la planta, que inicialmente fue programada para ser levantada en la zona industrial de Oruro, ubicación que fue cuestionada por algunos sectores orureños, que arguyeron el peligro de contaminación ambiental.

Actividad Sindical

CONFERENCIA NACIONAL DE MAESTROS URBANOS.

Comenzó ayer, en La Paz, una conferencia nacional de dirigentes del magisterio urbano, convocada por la Confederación de Trabajadores de Educación Urbana de Bolivia.

Con la finalidad de efectuar un balance de las actividades realizadas hasta el presente y de proyectar el futuro trabajo de los organismos sindicales del magisterio, dicha conferencia se propone, a su finalización, adoptar determinaciones, dijeron dirigentes del magisterio.

ACUERDO GOBIERNO-FESTRE

El Ministerio de Transportes y Comunicaciones arribó a un acuerdo con la Federación Sindical de Telegrafistas y Radiotelegrafistas del Estado, sobre los siguientes puntos:

1°).- El problema de la creación de la Dirección de Telecomunicaciones Rurales se ha dejado a una mesa redonda que analizará y avaluará los trabajos preparados hasta el presente por el Ministerio de Transportes y la Dirección General de Telecomunicaciones.

2°).- Esta mesa redonda estará conformada por personeros del Ministerio de Transportes, Comunicaciones y Aereonáutica Civil, la Dirección General de Telecomunicaciones, la Unión Internacional de Telecomunicaciones y la Federación Sindical de Telegrafistas y Radiotelegrafistas del Estado.

3°).- En lo referente al cumplimiento de las normas sociales relativas a la Jubilación de meritorios funcionarios, el cumplimiento del Art. 65 de la ley general del Trabajo, la devolución inmediata de la sede social de FESTRE, así como el pago puntual de haberes, han sido solucionados favorablemente.

CORTE NACIONAL ELECTORAL.- Estos son los cinco miembros titulares del organismo rector de las elecciones del 1 de julio. El grupo, y algunos de sus suplentes, fue posesionado ayer en el Palacio Legislativo, donde trabajará a partir de hoy. El presidente de la Corte Electoral, de acuerdo con las normas legales, es Marcelo Céspedes Gutiérrez (primero a la izquierda), quien, al jurar el cargo, dijo que la tarea de la nueva Corte se verá facilitada por las normas que ha dictado la Junta Militar en favor de la democratización del país. Sus colaboradores son Hugo Sandoval, por el Poder Legislativo; Jorge Villar, por el Poder Judicial; Jaime Moscoso por el Ejecutivo y Alipio Valencia Vega, por los partidos políticos.

La Iglesia coopera activamente a damnificados de Santa Cruz

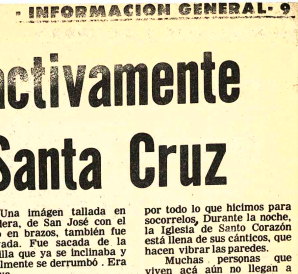

Por HORACIO ALCAZAR PEÑARANDA

CHOCHIS, 22 (PRESENCIA–Enviado Especial– Ante la tragedia que vive el pueblo de la Chiquitanía, cuna histórica de Santa Cruz, la Iglesia extendió su brazo solidario en forma inmediata para asistir a tanta gente damnificada por las inundaciones y mazamorras.

Chochis es uno de los pueblitos, que junto a El Portón, experimentó con mayor gravedad el efecto del desastre. Está ubicado en la línea de influencia del ferrocarril Santa Cruz- Corumbá kilómetro 361.

Aparte de otros pueblos afectados como : Roboré, Limones, El Portón, Ipias, Santo Corazón y otros, existen numerosas estancias que en toda esa región han sufrido las consecuencias de las últimas lluvias torrenciales.

En ese vasto territorio, sacerdotes y religiosas están cumpliendo una esforzada labor de solidaridad humana, que pone a prueba su noble apostolado de asistir al prójimo.

Este enviado, logró el siguiente testimonio del Padre Emeterio Vascones, párroco de Chochis.:

"Podemos decir a la opinión pública que lo sucedido ha sido algo apocalíptico. Humildes pobladores salvaron la vida milagrosamente, mientras hubo familias enteras que perecieron ante la avalancha de el turbión. En El Portón, sólo quedaron en pie la capilla y la estación ferroviaria.

En cada una de las faldas de las quebradas donde se asientan pequeñas comunidades de gente campesina, la mazamorra ha ocasionado enormes zanjones. La llanura de Chochis , Limoncito y Motacusito, ha sido cubierta por una inmensa capa de varios metros de altura con arena, piedra y árboles arrancados de cuajo, destruyendo los chacos y sembradios.

No se conoce el paradero de varias familias. No se tiene noticias de varias personas que se dirigieron hacia San Matías por el cauce del "Tucavaca".

Tampoco se sabe que pasó con el agricultor Arnulfo Mendoza, que se aventuró a partir a San Juan de Chiquitos hasta una estancia denominada "Asunción", distante a dos kilómetros de San Juan. Le vimos partir a nado, junto a dos compañeros; estos tuvieron que regresar porque experimentaron calambre en los pies Presencié el rescate de dos viejitos que se encontraban en la estancia de San Carlos, a kilómetro y medio de San Juan . Ambos habían permanecido bloqueados. El viejito se salvó sin saber nadar con el agua hasta el cuello. La viejita , por el miedo seguramente, extravió el camino y estuvo a punto de ahogarse. La salvamos con la ayuda de otros hombres.

Este relato es un testimonio mínimo del terror y el miedo que ha vivido la pobre gente.

El jefe de estación de Chochis, Milton Barba y el caminero Ignacio Somoza, tuvieron que caminar varios kilómetros a pie, hasta llegar a El Portón: allí fueron testigos de los momentos críticos de la catástrofe. cuentan el drama que vivió la gente espantada, gritando de miedo frente a todo lo que parecía el diluvio. La pobre gente enterró a sus muertos en carne viva que acaba de sacar de la mazamorra.

El cura de Chochis, relata que el lunes de la tragedia, aproximadamente a las dos de la madrugada, la gente empezó a gritar de espanto ante los ruidos que provenían de la serranía, y es cuando estaba comenzando la mazamorra. En su desesperación, llegó a la capilla, rejció las campanas, todo en medio de un llanto y un griterio inconsolables. Por un milagro se salvó toda esa gente , entre las que se encontraban personas provenientes de un tren mixto que iba a Santa Cruz, bloqueado a causa de la tormenta. Una pequeña colina desvió el curso de la mazamorra que se dirigía hacia el mismo punto en que estaba el tren.

El Padre José Egle, que vivió momentos dramáticos, junto a sus feligreses en una alejada comunidad, "Santo Corazón" nos relató.:

"Ha sido una dura prueba para mi pobre gente, una prueba que seguramente durará por meses, hasta que reaviven sus chacos y reconstruyan sus casas. Se desbordaron los ríos "Bogui" "Turupaqui", "Santo Corazón" y "Paquío" con las consecuencias que es de imaginar.

Los más afectados resultaron los pobladores de "Bahía Negra" a 20 kilómetros de Santo Corazón. Los campesinos se despertaron con la naiga en el agua, pues subía cada minuto. Los palmo, y tuvieron que buscar la forma de salvar sus vidas, subiendo a los techos, otros en andamio de palos, y los que pudieron alcanzar algunas alturas de terreno. Así, en esas condiciones permanecieron por varios días, mientras la lluvia seguía cayendo. Nadie podía hacer o emprender algo, ni los de allá ni los de acá, sin el riesgo de sus propias vidas y la de los demás. Los helicópteros tampoco hubieran podido operar debido al mal tiempo. Recién después de una senana (sábado 20) alcanzaron a llegar a traer ayuda.

Valientes hombres y buenos nadadores, equipados con lazos y sogas, les ayudaron con algo de comida. Después de un día de sacrificada avance llegaron a "Bahía Negra", Con los cuerpos secos de reses formaron una especie de frágiles canoas para transportar a los niños, ancianos y enfermos y las ramas de los árboles más altos o del techo de sus chozas. Los ancianos se colgaron al cuello de sus salvadores, para llegar a un lugar seguro.

Una imágen tallada en madera, de San José con el niño en brazos, también fue salvada. Fue sacada de la capilla que ya se inclinaba y finalmente se derrumbó . Era nueva.

Ciento cincuenta familias, totalizaron 650 personas es el grupo humano que llegó hasta "Santo Corazón".

Aún no sabemos que será de los que viven en "Pozones" "San Fernando", "Florida" "Santa Rosa", "Palmeras" "Rincón" Pantano"....pobre gente.

Con la ayuda de los pobladores, se suministraron los primeros alimentos a los refugiados.

Lo que más admiro en esta gente, tan fuertemente azotada, es la alegria en sus rostros. se los ve agradecidos por todo lo que hicimos para socorrelos, Durante la noche, la Iglesia de Santo Corazón está llena de sus cánticos, que hacen vibrar las paredes.

Muchas personas que viven acá aún no llegan a comprender tanta resignación, calma y equilibrio de estos humildes campesinos.

Su fortaleza para aceptar con resignación la calamidad que llegó a estas tierras, es digna de encomio la raza chiquitana. Su vida en la inmensidad de la exhuberante vegetación parece que lo prepara anímicamente para soportar los castigos de la naturaleza. Reconstruir todo lo perdido ha de significar emprender una nueva hazaña, en donde el destino les señaló para vivir. Lo importante es que todos ellos tienen fe y son creyentes de Dios''.

Firma especializada evaluará las reservas de gas natural

Resultado orientará planes de venta al Brasil

Bolivia contratará los servicios de una firma especializada para que se ocupe de la evaluación de las reservas de gas natural del país y los resultados que se obtengan servirán para orientar los planes de venta del producto al Brasil, según informó el ministro de Energía e Hidrocarburos.

El Gral. Mario Candia Navarro, en respuesta a consultas de PRESENCIA, declaró que, de esa manera, se dará un paso más dentro de lo estipulado en la carta de intenciones suscrita entre los gobiernos de Bolivia y Brasil anteriormente. Agregó que dentro de los planes de trabajo se estudian las invitaciones a firmas especializadas para la evaluación. La contratación de la más conveniente será decidida por la comisión bilateral.

"Nosotros -dijo- creemos que tenemos el suficiente volumen de reservas para ampliar nuestras ventas, pero es preciso garantizar ese criterio para determinar con certeza los pasos futuros, es decir, cuanto tenemos, cuánto necesitamos para llevar adelante los programas internos y de qué saldo disponemos para comercializarlo fuera".

Recordó que las evaluaciones de técnicos de YPFB calculan las reservas de gas natural en siete o más trillones de pies cúbicos; que existen otros criterios que mencionan cifras de seis o cinco trillones. Agregó que es por ello y porque un cálculo bien fundamentado interesa tanto a Bolivia como al Brasil (que desea comprar 400.000.000 de pies cúbicos diarios, durante veinte años) que la contratación de la firma consultora se la hará en forma conjunta.

De acuerdo al informe del ministro, la comisión boliviano-brasileña se reunirá en La Paz próximamente, aunque no específica la fecha. Consultado sobre si la evaluación realizada por YPFB adolece de imperfecciones, respondió que el que se contrate a una firma especializada corresponde a una norma regular, "ya que cuando dos partes pretenden llevar adelante un plan, cada uno tiene sus datos y se recurre a un tercero especializado, para garantizar una situación".

El Gral. Candia dijo que cuanto más profundos sean los estudios en torno a las reservas bolivianas de gas natural, el país contará con datos más precisos, necesarios para llevar adelante, también, sus planes internos. Informó que existe el propósito de aumentar el consumo interno de gas antural en reemplazo de los hidrocarburos líquidos. Dentro de ello,se estudia la conversión de uno de los oleoductos que unen Santa Cruz, Cochabamba, Oruro y La Paz, en gasoducto, para el mayor empleo de este producto en las industrias. También se proyecta llevar adelante la ampliación del gasoducto Monteagudo-Sucre, hasta Potosí."Es por ello -reiteró- que queremos saber, cuánto tenemos, cuánto tendremos en las siguientes décadas, cuánto requeriremos internamente y cuánto nos sobrará".

VENTA DE GAS A LA ARGENTINA

El ministro informó que la comisión de YPFB encargada de conversar con la Argentina sobre la ampliación de venta de gas natural a ese país, en 70.000.000 de pies cúbicos más, por día, factualmente se vende un promedio de 150.000.000 de pies cúbicos por día) y sobre la iniciación de venta de 300 a 400 toneladas diarias de gas licuado, viajará a Buenos Aires a fin de mes.

Sobre el gas licuado, recordó que la puesta en marcha de la planta de procesamiento de Río Grande, permite el país una producción de 800 toneladas por día. El consumo nacional es de alrededor de 120 toneladas día.

En Sucre

Comenzó ayer construcción de Centro de gastroenterología

Con la firma del contrato de trabajo y la colocación de la "piedra fundamental" se inició ayer, en Sucre, la construcción del Centro de Gastroenterología.

El Ministro de Previsión Social y Salud Pública, Gral. Luis Rivera , firmó el contrato con la empresa constructora FUJITA y la firma NIHON que supervisará la obra.

Pasado ese acto, el ministro y el Embajador del Japón en Bolivia, Eikichi Hayashiya, colocaron la "primera piedra". En ambos actos estuvieron presentes el subsecretario de Salud Pública, Dr. Raúl Quiroga, y representantes de la Agencia Internacional de Cooperación del Japón (JICA). A través de la cual se tramitan los fondos económicos para la construcción de ese centro.

Rivera Palacios agradeció la cooperación del gobierno japonés. Japón cooperó en la construcción y equipamiento del Centro de Gastroenterología de La Paz. Se proyecta construir, en Cochabamba, un centro similar a los de Sucre y La Paz.

El embajador Hayashiya, prometió seguir cooperando a los planes de salud del gobierno boliviano, especialmente en la entrega de equipo y la construcción de los centros de Sucre y Cochabamba. "Tenemos un convenio firmado entre ambos gobiernos y estamos cumpliéndolo, de acuerdo a sus artículos".

Hizobaron también el Prefecto y Alcalde de Sucre, el representante del Comité Cívico de Chuquisaca y el director de la Unidad Sanitaria de ese departamento.

El representante diplomático entregó al ministro, la maqueta del Centro de Gastroenterología para que sea exhibido en esa ciudad, La conclusión de la obra está prevista para el próximo año.

INSPECCION

Rivera hizo una inspección al hospital de Sucre y otras dependencias médicas.' Sostuvo una reunión con el personal médico y paramédico del hospital de Santa Bárbara, durante la cual escuchó los planteamientos que le hicieron los profesionales médicos, respecto a las necesidades de ese centro sanitario.

Actualidad política

La reunión del Comité Ejecutivo Nacional del Partido Revolucionario de Izquierda Nacional (PRIN), realizada el domingo en La Paz, decidió que la V Conferencia Nacional de ese partido se cumpla a mediados de febrero próximo.

Determinó también que, hasta finales de este mes, los comités regionales y departamentales realicen sus ampliados, para designar a los delegados que deben asistir al encuentro nacional del PRIN.

La conferencia de febrero próximo tendrá potestad para decidir si ese partido busca alianzas y su futura participación en el proceso electoral.

Durante las deliberaciones de la reunión actuaron Gabriel Pórcel en calidad de Jefe Nacional de las células mineras del PRIN, Flavio Villar, dirigente de la célula fabril de Cochabamba y Miguel Veizaga, a nombre de las organizaciones campesinas del PRIN. Entre los observadores invitados, participaron Abel Ayoroa, por el MNRI; Jaime Paz Zamora, por el MIR; Guillermo Aponte, por el PS y Luis Sandoval Morón, por el MIN.

EL P.O.R. Y LOS FRENTES

El Partido Obrero Revolucionario dirigido por Guillermo Lora, expidió un comunicado, en el que expresa que ese partido no es contrario a los pactos o formación de frentes. "Lo que está en discusión -anota- son los programas y principios que puedan plantear estos frentes". El POR propugna la organización de un frente revolucionario anti-imperialista de todos los oprimidos bajo la dirección del proletariado. Lucha por el retiro de las tropas de las minas, por las garantías democráticas, por el aumento general de sueldos y salarios, por la instauración de un gobierno obrero-campesino. Agrega que el POR propugna un frente que sea capaz de movilizar a los oprimidos y no un mero frente electoralista, "como pretenden- dice- muchos demócratas llamados marxistas".

PREPARATIVOS PARA ALASITA.- En vísperas de la tradicional feria de Alasita, los expositores trabajaron ayer intensamente en la instalación de los puestos de venta de los artículos propios de esta singular muestra de miniaturas artesanales. Los expositores tuvieron que superar los problemas surgidos por la presencia de grupos campesinos, a los que la Municipalidad otorgó el permiso para utilizar el ex-local de la Aduana. Los grupos campesinos se resistieron a abandonar el mercado arguyendo la carencia de otro local donde puedan comercializar sus productos en las próximas dos semanas.

La inauguración de la Feria de Alasita estará presidida por el presidente Padilla y el alcalde Ricardo Sánchez.

Dirigentes sindicales:

Gobierno declarará a Uyuni centro de fabricación de material ferroviario

La Junta Militar de Gobierno estaría interesada en disponer que Uyuni se convierta en un centro de fabricación de material rodante ferroviario, en vista del beneficio que representará para el país, informaron dirigentes de dicho sector laboral.

El caso fue planteado al Presidente David Padilla, en una reciente entrevista. Los informantes expresaron su complacencia por el hecho de que el primer mandatario se mostró interesado en el asunto, en base a los informes que le proporcionaron sus ocasionales visitantes.

El interés del Gral. Padilla sobre ese plan se trasdujo en la promesa que hizo a los dirigentes de la Confederación de Trabajadores Ferroviarios, de hacer una visita a Uyuni para informarse mejor sobre el caso. Esa visita se cumplirá dentro de 10 días.

Hace poco que la maestranza que ja Empresa Nacional de Ferrocarriles (ENFE) tiene en Uyuni entregó al servicio el octavo coche de pasajeros que fabricó con sus propios medios y técnicas.

La acción fue cumplida pese a una serie de limitaciones, dijeron los dirigentes de la Confederación de Ferroviarios, al punto de que se tuvo que recurrir a equipos de la maestranza minera de Pulacayo.

El resultado es que –según los entendidos– los ocho coches fabricados en Uyuni, además de reunir la misma confortabilidad y estética de los importados, llegan a tener un máximo de costo de 40.000 dólares, por unidad, contra los 80.000 que valen los del extranjero.

No obstante lo anterior, los informantes manifestaron que no se explican por qué las principales autoridades de ENFE alegan que no es posible proporcionar materiales suficientes a la maestranza de Uyuni para seguir en esta labor.

Una considerable cantidad de coches de este tipo ha sido importado para poder satisfacer los requerimientos de ENFE y de sus usuarios, en lo que se ha denominado "programa de rehabilitación" de esa empresa, que ha demandado hasta ahora más de 50 millones de dólares de inversión.

Los trabajadores de ENFE consideran que, en vista de los resultados que puede dar la maestranza de Uyuni, mediante una adecuada dotación, corresponde dar impulso a dicha actividad, porque, además de los considerables ahorros, para el país, se logra dar fuentes de trabajo y tecnificación al personal.

Ministro de Minería:

Hubo deslealtad con Bolivia en la última reunión del CIE

Bolivia no conocía el llamado "pacto de caballeros" que tenían los países productores y consumidores de estaño y que fue determinante para que el Consejo Internacional del Estaño no revisara, en su reciente reunión de Londres, la escala de precios de ese mineral, declaró el Ministro de Minería y Metalurgia, General Jorge Echazú.

"Ha habido deslealtad con Bolivia, y esa actitud no se justifica en los consumidores, y menos en los productores", dijo luego de informar al Presidente de la Junta Militar, General David Padilla, sobre su participación en la reunión de Londres.

El llamado "pacto de caballeros", acordado entre los 23 países consumidores y siete productores, sin contar Bolivia, fue expuesto en la deliberación decisiva del CIE, para rebatir la posición boliviana en favor de la revisión de la escala máxima y mínima de los precios del estaño. "Nuestra posición como siempre, fue firme, pero de ninguna manera en contra de algún país", añadió Echazú.

"Hemos sido duros, sí, pero reales" recalcó lamentando que "la solidaridad que expresan los países desarrollados no se cumpla en la práctica".

Explicó que el argumento que expuso en el CIE señalaba que las reservas de estaño de ese organismo "no son suficientes para garantizar el precio internacional, en el momento que Estados Unidos lance sus reservas".

El Ministro de Minería informará a la prensa sobre esa reunión. "Son muchas cosas buenas y otras malas. Lo bueno es que hemos sentado las bases para una futura revisión de la escala de precios".

FUE INAUGURADO EL AÑO JUDICIAL MINERO

En acto cumplido ayer, en el Salón de Honor de la Corte Superior del Distrito de La Paz, fue inaugurado el Año Judicial Minero 1979.

El Presidente y Vocales de la Corte Nacional Minera, son: Isaías Pacheco Jiménez, y los doctores, Constantino Carrión, Claudio Zuazo, Carlos Aguirre, Humberto Mendizábal, Augusto Gotret y Fernando Valle. Es nuevo integrante sólo el último de los nombrados , los demás fueron ratificados.

En el acto se dio lectura al informe de labores de la Corte Nacional de Minería y de las Superintendencias Departamentales y Regionales de la República correspondientes a 1978.

En sus discursos el Dr. Isaías Pacheco y el Subsecretario de Minería, Lic. Alvaro Ugalde Canedo, desfacaron la importancia de la actividad minera del país y que ésta se encuadre a las normas establecidas por la Constitución Política del Estado y al Código de Minería.

Incremento de envíos para los damnificados

Defensa Civil reforzó los envíos de auxilio a los damnificados por inundaciones en la zona de la Chiquitania. Hasta ayer, se han enviado al II Cuerpo de Ejército, con asiento en Santa Cruz, 7.500 kilos de alimentos y medicinas para que, en coordinación con la Fuerza Aérea, se distribuyan en las zonas de El Portón, Ipias, Roboré y zonas aledañas a la línea férrea del tramo Santa Cruz-Corumbá, afectadas por inundaciones y mazamorras.

El refuerzo consiste en un nuevo envío de 11.250 Kg. de alimentos y medicinas que serán administrados por el Comité de Emergencia Departamental de Santa Cruz, presidido por el prefecto del Departamento. El Cnl. Alberto Miranda, Director de Defensa Civil, afirmó que el Comité Departamental de Emergencia levantará un censo de los damnificados.

Anunció que 15.000 kilos de alimentos y medicinas serán remitidos a Cobija, capital del Departamento de Pando, para atender a las familias damnificadas por los desbordes de los ríos Tahuamanú y Madre de Dios.

Indicó que solamente se espera contar con la cooperación de la Fuerza Aérea para utilizar el avión Hércules y trasladar esa ayuda a destino.

Miranda informó que ha cursado notas al Servicio Nacional de Caminos, Corporaciones de Desarrollo y prefecturas y alcaldías municipales para que se realicen trabajos de reparación y limpieza, los mismos que requieren uso de maquinaria y herramienta. Anotó que la Dirección a su cargo carece de estos equipos y que las solicitudes que llegan a varios puntos del país son, en su mayoría sobre maquinaria y equipos para obras en los radios urbanos de las ciudades, zonas marginales y caminos. Añadió que la Dirección de Defensa Civil, dependiente del Ministerio de Defensa, está adoptando medidas tendentes a prevenir desastres.

PEDIDO

A nombre del gobierno boliviano, el subsecretario de Previsión Social Dr. Gustavo Tabera de Paoli pidió alimentos y vituallas para los damnificados del oriente. Lo hizo en nota enviada ayer a Ernesto Velásquez Representante Residente Adjunto del Programa de Naciones Unidas para el Desarrollo en Bolivia.

En la nota, comunica que en las provincias de Chiquitos, Angel Sandoval y Velasco, del Departamento de Santa Cruz, se registraron inundaciones debido a las persistentes lluvias que cayeron durante los últimos días ocasionando la destrucción de viviendas, hospitales y escuelas en San José de Chiquitos, Chochis, El Portón, Roboré, San Matías y otras poblaciones.

"Pero, lo que es más grave - dice la nota - es la pérdida de vidas humanas que, de acuerdo a los últimos datos, suman varias decenas, entre muertos y desaparecidos".

La ayuda solicitada por el subsecretario , de acuerdo al tenor de la nota, será destinada a las familias que perdieron sus viviendas y enseres, y que están desamparadas por falta de ropa y alimentos.

Finalmente, afirma: El gobierno valorará, en alto grado, la ayuda que Naciones Unidas pudiera prestar a nuestro país en esta emergencia nacional".

Escuela de Minería será inaugurada en Oruro a fin de mes

El Ministro de Minería y Metalurgia y representantes del Instituto de Investigaciones minero-metalúrgicas, inaugurarán en Oruro, a fin de mes, la primera escuela de minería boliviano-austriaca.

En cumplimiento a un convenio firmado entre ambos gobiernos, la escuela contará con un edificio construido con fondos proporcionados por el gobierno austriaco y equipada con maquinaria avaluada en 600.000 dólares.

La escuela de minería, será una ayuda técnica para la instrucción y capacitación de obreros bolivianos, mejorar la tecnología y facilitar el laboreo minero.

No habrá despidos en el personal de Asuntos Campesinos

El ministro de Asuntos Campesinos y Agropecuarios, Cnl. Félix Villarroel, declaró que es partidario de la inamovilidad funcionaria y anunció que no se producirán despidos en ese despacho. Dijo que no se realizarán cambios de importancia y que no atenderá pedidos de nombramientos, "porque ellos darían lugar a exoneraciones, que son injustas".

Ratificó en sus funciones de subsecretario de Asuntos Agropecuarios, al Ing. Gerardo Velasco Téllez; designó al Tcnl. Max Zenteno como subsecretario de Asuntos Campesinos y posesionó al Gral. Gonzalo Guzmán Lozada, como director administrativo del Centro de Desarrollo Forestal.

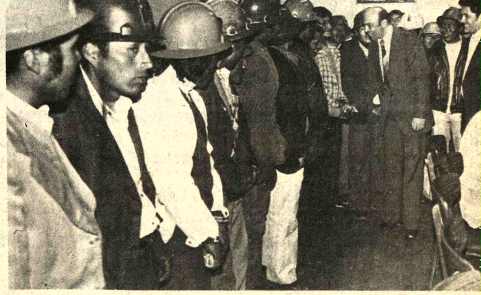

REUNION.- El ministro de Trabajo y Desarrollo Laboral, Cnl. Hermes Fellman, dispuso el descongelamiento de fondos de la Empresa Minera "Atoroma", con destino al pago de sueldos devengados de 160 trabajadores, impagos desde noviembre del año pasado.

El ministro, recibió en su despacho a los trabajadores quienes estuvieron acompañados del dirigente minero Víctor López Arias. Prestaron un informe detallado sobre la situación económica de la empresa minera "Atoroma", que calificaron como deficitaria y con poca perspectiva de recuperación.

El ministro, ofreció su cooperación a los trabajadores mineros y dispuso el descongelamiento de los fondos de la empresa en el Banco Minero.

Empresa minera invirtió $US 1.500.000 en Oruro

La Empresa Minera "Santa Isabel", de propiedad de Luis Montalvo Blacudt, informó que ha ampliado sus operaciones, en la zona de Conde Auqui, Cantón Paria de la provincia Cercado de Oruro, con la inversión de $US. 1.500.000.

Se explica que las inversiones se han realizado en los grupos mineros de Buena Esperanza, Ascensión, Fénix, Conde Auqui, y Señor de Quillacas, incorporadas a la Empresa "Santa Isabel" para impulsar la explotación de minerales de wolfram, schelita, antimonio y plata.

Al iniciar sus actividades en Oruro, la empresa de Montalvo inauguró un ingenio en Conde Auqui. El industrial minero explicó que las inversiones se concretaron con el financiamiento del Banco Financiero Industrial, Banco de Crédito Oruro, Banco Mercantil y Banco Minero.

SISTEMA METALURGICO

Dijo que la empresa a su cargo, con el concurso de técnicos nacionales y de la Universidad Técnica de Oruro, "ha logrado solucionar el tratamiento y beneficio de minerales y desmontes de schelita que constituía un obstáculo con el que permanentemente tropezó la minería boliviana". Destacó el trabajo de investigación y experimentación del Dr. Antonio Salas, "quien encontró el método adecuado para el tratamiento de esos minerales, prescindiendo de los sistemas tradicionales".

SINDICATO DE CHOFERES ASALARIADOS "1°." DE MAYO"

Oruro-Bolivia

Aclaración a la Opinión Pública y a los Compañeros Chóferes

El Sindicato de Chóferes Asalariados "1º de Mayo" aclara a la opinión pública y a los compañeros chóferes que, la publicación aparecida el día de ayer bajo el título de Chóferes Asalariados, no son otra cosa que maquinaciones hechas por Jaime Ustarez Andrade,Ex coordinador de la Confederación Nacional de Chóferes de Bolivia, con el propósito de querer acallar la voz de los auténticos chóferes, cuyo portavoz es el c. Vicente Saravia Céspedes, digno Secretario General del Sindicato de Taxistas "Oruro", quien se hace mercedor de nuestro respeto y apoyo total.

Emplazamos a nombre de nuestra institución, para que los ex-coordinadores, rindan cuentas al Sindicato de Chóferes Asalariados "1º. de Mayo" de Oruro, sobre los cobros realizados durante sus gestiones, bajo el concepto de Pro-Sede Social, cuyo monto total y destino deben explicar. Así mismo pediremos en el Congreso Nacional de Chóferes, que se conforme una comisión investigadora, para que se esclarezca el negociado de los televisores y sus artefactos (estabilizadores, antenas,etc.) De igual manera emplazamos a Jaime Ustarez Andrade, para que explique el origen de la propiedad de sus vehículos como ser taxis y buses en actual servicio.

Preguntamos ¿será el fruto de un trabajo honesto? O, por el contrario, es el fruto de las exacciones hechas a los compañeros chóferes que tramitaron liberación de vehículos? tal como denunciaron con documentación fehaciente los compañeros del Sindicato de Taxistas "Oruro". Por último, hacemos conocer que, por resolución de nuestra última Asamblea General, efectuada en fecha 20 de los corrientes, se ha resuelto expresamente no aceptar la reelección de ningún ex-coordinador como miembro de la Confederación Nacional de Chóferes de Bolivia.

p' El Sindicato de Choferes Asalariados
1º de Mayo".

Enrique Landaeta
Strio. General

Roberto Rodriguez.
Strio. Conflictos

Victor Llave
Strio. Hacienda

Sello SINDICATO DE CHOFERES ASALARIADOS "1º DE MAYO" ORURO BOLIVIA.

Oruro, 22 de enero de 1979

Exportadores árabes de petróleo podrían confrontar déficits en balanza de pagos

LOS ANGELES, 22 (AP).- Las ricas naciones árabes exportadoras de petróleo podrían eventualmente enfrentar déficit en sus balanzas de pagos, según un estudio financiado por el Penagono y divulgado hoy por el Instituto Rand.

"Por ahora, los países ricos, con la excepción de Libia, continuarán acumulando divisas extranjeras pero en todos ellos, a excepción de Kuwait, los gastos en el exterior para financiar su propio desarrollo económico, sus necesidades militares y la ayuda financiera que prestan a otras naciones están aumentando en más rapidez que los ingresos devengados por el petróleo", sostiene el informe del Instituto Rand.

"Más tarde o más temprano, las reservas probablemente declinarán y aparecerán con probabilidades de déficits en las balanzas de pagos", agrega el documento.

EL informe, titulado "El potencial económico de los países árabes fue preparado por Arthur Smithies, un economista de la Universidad de Harvard que es consultor del Instituto Rand, el trabajo fue financiado por el departamento de defensa de los Estados Unidos.

El documento proyecta y analiza el potencial económico de siete países árabes, los cuatro exportadores de petróleo Arabia Saudita, Kuwait, Irak y Libia y los no exportadores Egipto, Siria y Jordania.

El documento puntualiza que el más rico de los países árabes, Arabia Saudita, afronta el más agudo problema debido a sus rapidamente crecientes expectativas y podría tener problemas en su balanza de pagos a fines de 1985.

El documento advierte que hacia 1976 los depósitos en divisas que tenía Arabia Saudita eran de 48.700 millones de dólares que le devengaron un interés de apenas el seis por ciento, unas tasa que apenas logra evitar el deterioro provocado por la inflación.

Si el crecimiento anual de las exportaciones es del dos por ciento, calcula Smithies, hacia 1985 el déficit de la balanza de pagos podría oscilar entre 16.400 y 36.300 millones de dólares. Con un aumento de las exportaciones del cinco por ciento anual, el déficit saudita podría elevarse a los 24.500 millones de dólares.

Las grandes esperanzas de crecimiento económico suscitadas por el auge de los ingresos derivados del petróleo en 1974 no es probable que se concreten por los problemas que afronten las economías domésticas", sostiene el informe.

La documentación proviene de cifras proporcionadas por el Fondo Monetario Internacional y Smithies no intenta pronosticar los futuros ingresos que devengará el crudo.

El Instituto Rand es una organización privada dedicada a los análisis de asuntos de seguridad nacional.

Comisión de Energía del Senado

Embargo parcial de petróleo a Estados Unidos sería grave, pero no devastador

WASHINGTON - (USICA) - La Oficina Presupuestaria del Congreso de los Estados Unidos, ha completado un informe del probable impacto que tendría un embargo parcial de petróleo contra los Estados Unidos, en los primeros años de la próxima década.

El informe fue preparado para la Comisión de Energía del Senado, y ha sido dado a la publicidad por su presidente, el Senador Henry Jackson. El documento arriba a la conclusión de que si se llegara a cortar el suministro de petróleo a los Estados Unidos en unos tres o cuatro millones de barriles por día, aún así, y todo, el impacto sería significativo pero "no devastador". Y agrega que el impacto en cuestión, podría ser minimizado si los Estados Unidos tuvieran una reserva de petróleo de unos quinientos millones de barriles a su disposición.

Entretanto, Estados Unidos sigue adquiriendo petróleo del extranjero por la cifra de unos ocho millones de barriles diarios, y tal cifra no se considera que ha de disminuir en los primeros años de la próxima década, aún a pesar de la aprobación del programa energético del gobierno, el año pasado.

En estos momentos, existen unos setenta millones de barriles de petróleo almacenados como reserva en los Estados Unidos, aunque el Presidente Carter ha solicitado que se haga una reserva de unos mil millones de barriles para fines de la próxima década.

El Senador Jackson, comentando acerca del informe, dijo que éste recalca el alto costo de tener que depender del petróleo, a lo cual él llamó "políticamente poco inteligente y económicamente desastroso". Hizo notar, asimismo, la situación incierta existente en Irán lo cual, indicó, deja bien en claro que los Estados Unidos no podrán importar tanto petróleo como desean en el futuro.

No hay lugar a dudas que el Congreso y el Gobierno deben enfocar sus esfuerzos para hacer incrementar la producción de energía doméstica, por lo cual se debe reconocer el papel predominante que tienen los combustibles fósiles y la energía para el resto del presente siglo.

El informe señala que una disminución del petróleo importado de la magnitud del creado por el embargo de 1973, produciría una reducción grande en la producción nacional bruta, y una tasa de desempleo considerablemente más alta. También agrega que una serie de factores adicionales no fueron incluidos en la preparación del informe, tales como escacez de petróleo a largo plazo, o una continua declinación del valor del dólar y hasta el punto en que la seguridad misma de los Estados Unidos, y las relaciones con el exterior, puedan resultar afectadas por la dependencia de los Estados Unidos en el petróleo importado.

Estos y otros riesgos, anota finalmente el informe, han de ser avaluados por el Congreso para guando debata legislación energética adicional durante las sesiones del corriente año.

El estaño descendió a $US 6,20

El Estaño se vendió ayer en 6,20 dólares por libra fina en el mercado internacional de Londres, y descendió así cinco puntos con relación a su cotización del viernes.

La plata, en cambio, batió todos los records, al venderse en 6,33 dólares la onza troy. El anterior récord del 31 de octubre pasado, con 6,27 dólares, había sido igualado también el viernes.

Entre tanto, el oro siguió subiendo de precio y ayer se vendió en 234 dólares la onza troy, contra 230 del viernes.

Las cotizaciones, en detalle, fueron ayer las siguientes:
Estaño 6,20 dólares la libra fina.
Plomo, 0,43 dólares la libra fina.
Zinc, 0,32 dólares la libra fina.
Cobre 0,77 dólares la libra fina.
Plata, 6,33 dólares la onza troy.
Cadmio 2,03 dólares la libra fina.
Wolfram 129 dólares la Unidad Métrica Fina
Antimonio 18,50 dólares la Unidad Métrica Fina
Oro 234 dólares la onza troy.

Cotizaciones

DOLAR

LONDRES, 22 (AP).- Cotización del dólar estadounidense hoy:
Londres 1,9975 dólares por libra.
París 4,2325 francos por dólar.
Francfort 1,8410 marcos por dólar.
Zurich 1,6795 francos suizos por dólar.

AZUCAR

NUEVA YORK, 22 (AP).- Futuros del azúcar doméstico hoy en Nueva York

	Aper	Max	Min	Cier	Cambios	
			Azúcar N° 12			
Mar	14.74	14.75	14.70	14.70		
May	14.95	14.95	14.95	15.05		

Ventas est: 20.

			Azúcar N° 11			
Mar	8.13	8.15	8.06	8.06	baja	0.17
May	8.39	8.41	8.32	8.33	baja	0.15
Jul	8.62	8.62	8.56	8.57	baja	0.14
Sep	8.84	8.84	8.80	8.81	baja	0.11
Oct	8.95	8.95	8.90	8.83	baja	0.09
Mar	8.56	9.56	9.56	9.59		

Ventas est: 3.525.

CAFE

NUEVA YORK, 22 (AP).- Futuros del café hoy en Nueva York:

	Aper	Max	Min	Cier	Cambios	
			Café "C"			
Mar	129.00	129.75	128.50	128.90	baja	0.30
May	125.50	126.25	125.00	125.96	baja	1.02
Jul	125.00	126.00	124.50	125.50	baja	0.97
Sep	124.50	125.50	124.25	124.88	baja	0.50
Dic	124.00	124.00	124.00	124.00	alza	0.23

Ventas est: 640.

CAF prestó $US 110 millones a países del Pacto Andino

LIMA, 22 (EFE).- La Corporación Andina de Fomento (CAF), ente financiero del Acuerdo de Cartagena, prestó ciento diez millones de dólares a los países del Pacto Andino durante el año 1978.

La información, difundida hoy lunes en esta capital, precisa que se espera superar ese monto en 1979.

El país que recibió el mayor volúmen de préstamos en 1978 fue Perú, con 40 millones de dólares, seguido de Colombia con 38 millones.

La CAF tiene su sede en Caracas, pero el 19 del mes en curso se reunió en Lima, oportunidad en que ha decidido otorgar un préstamo de doce millones de dólares a Perú para la ampliación de una fábrica de papel.

The New York Times pronostica fin de la bonanza de Venezuela

NUEVA YORK, 22 (AP).- La época de oro de Venezuela - el país que en los últimos años se habían convertido en la estrella económica de Latinoamérica gracias a sus enormes ingresos en materia de petróleo, está llegando a su fin, según diagnostica el respetado matutino norteamericano The New York Times en su edición de hoy.

El artículo, aparecido en la primera plana de la sección económica del diario, señala que Venezuela terminó el año 1978 con el mayor déficit en su balanza de pagos de su historia, una tendencia declinante en sus ingresos petroleros y una cada vez mayor dependencia de bienes y servicios forráneos.

El diario afirma que las exportaciones del país para 1978 fueron de 8.940 millones de dólares, un 7,5 pero ciento menores que las del año pasado, mientras que las importaciones subieron en alrededor de un veinte por ciento, a una cifra récord de 1.890 millones de dólares.

Los ingresos petroleros del estado, la mayor fuente de divisas del país, bajaron de 6.300 millones en 1977 a 5.650 millones de dólares en 1978, señala el Times. "A pesar de que las exportaciones de petróleo no bajaron demasiado, Petróleos de Venezuela, el monopolio petrolero estatal, tuvo ingresos un 35 por ciento menores a los del año previo", agrega.

En cuanto a la deuda externa del país, el Times señala que subió en un 57,3 por ciento durante el año pasado, hasta alcanzar ahora los 7.400 millones de dólares.

Seguidamente, afirma que, según cifras oficiales el costo de vida en el área de Caracas aumento en un 6,8 por ciento en los primeros nueve meses del año pasado, y que los precios mayoristas subieron en un 8,2 por ciento. Sin embargo, "analistas particulares sostienen que la inflación venezolana alcanza tualmente al doble de lo indican las estimac oficiales", dice.

Finalmente, el Times s fiere a los comerciantes dustriales que se quejan d el gobierno no les permite precios realistas, señalando "el sector privado, en gen acusa al gobierno de gasta dinero) sin cuidado y de ofr una confusa combinación controles e incentivos."

Se reinició conferencia internacional del trigo

GINEBRA, 22 ENE (EFE).- Con la participación de sete países, se reinició hoy lunes en Ginebra la conferencia in nacional sobre el trigo, cereales secundarios y ayuda alim taria al Tercer Mundo, organizada por las "Naciones Uni (ONU).

La conferencia se había suspendido el 24 de noviembre timo, cuando las diferencias entre exportadores e imp tadores del cereal eran profundas, pero el 13 de diciembre 1979, luego de lograrse un acercamiento entre ambos secto volvió a convocarse.

Esta segunda parte de la accidentada conferencia abi hoy, se extenderá hasta el próximo 9 de febrero y sus clusiones son de vital importancia para los cuatro gran productores de trigo de occidente: Estados Unidos, Argent Canadá y Australia.

El acercamiento de las posturas entre países exportadores importadores de trigo y cereales secundarios (maíz, so avena y cebada) se alcanzó en diciembre pasado, luego d última reunión del comité restringido que integran repre tantes de 15 países miembros.

AVISO DE REMATE

La Dra. Elsa Zelaya Mendivil, Juez 4° de Partido en lo Civil de la Capital, etc.

Hace saber al público en general, que dentro del juicio coactivo seguido por el BANCO MINERO DE BOLIVIA contra la EMPRESA MINERA ANCUMA LTDA. sobre cobro de dólares americanos, ha señalado el día 12 de febrero de 1979, hs. 15, para el remate de las concesiones mineras: "San Antonio" de 5 Has., "Susana" de 60 Has., "Unión San Antonio" de 5 Has. y "La Cruz" de 100 Has., sobre vetas de wolfram y otros minerales, incluyendo maquinarias, campamentos y otros implementos dado en garantía hipotecaria de la obligación demandada, ubicadas en el cantón Sorata, Prov. Larecaja de este Departamento, sobre la base de Dólares americanos trescientos tres mil 00/100 ($us. 303.000.--).

Los interesados en dicho remate pueden ocurrir el día y hora señalado a la Tribuna de Remates del Palacio de Justicia Ordinaria, previo empoce del 5% de Ley en Secretaría.

Es librado en la ciudad de La Paz, a los diecinueve días del mes de enero de mil novecientos setenta y nueve años.

P.O. del Sr. J. 4° de P. en lo C.
L. Mabel Arispe Rivero
Secretaria del Juzgado 3to.
de Partido en lo Civil
La Paz - Bolivia
por el 4°

NUESTROS SEGUROS DE VIDA
UNION INSURANCE COMPANY S.A.
COMPAÑIA DE SEGUROS UNION

-Participan a sus asegurados, del sorteo mensual realizado en fecha 22 del presente mes, ante Delegado de la Superintendencia Lic. Carmen de Zabalaga y presencia del Notario de Fé Pública de Primera Clase Sr. Horacio Osinaga.

-En el mismo que salieron favorecidos los siguientes simbolos:

SERIE "A" $us. 1.000,-- H-A-F
SERIE "B" $us. 500,-- A-J-D
SERIE "C" $us. 300,-- I-J-A

-Sorteo efectuado en las oficinas de la Compañía, Landaeta 221 esq. Plaza Franz Tamayo 3er. Piso.

CAMBIO DE NUMEROS TELEFONICOS

GASSER y CIA.
INDUSTRIAS "LA BELGICA" S.A.

Comunica a su distinguida clientela que sus actuales números telefónicos son los siguientes:

Ventas y Caja - N° 372117
Presidencia y Gerencia N°. 321808

CORTES DE ENERGIA ELECTRICA

MIERCOLES 24 - 1 - 79

ZONA VILLA PABON- De 08.30 a 11.30 VICTOR USTARIZ, INTI RAYMI y calejones adyacentes.

ZONA CALLAMPAYA - De 13.30 a 17.00 REYES CARDONA, GRAL. ANGEL BABIA y adyacentes.

Perdón por las molestias que les ocasionamos con cortes, ellos para brindarles un mejor servicio. CONSTANCIO.

LA SEXY-COMEDIA
Telón
PRESENTA
"EXITOS"
DISTRIBUYE:
"LIBRERIA ANDINA S.R.L."
Mercado 996
SOTANO - LA PAZ

GRACIAS A MI DIPLOMA DE TECNICO EN RADIO ELECTRONICA Y T.V. SOY PROFESOR EN EL INSTITUTO TECNICO CULTURAL DIOCESANO DE MAGANGUE.

Francisco M. Mendez
Magangue, Bolivia

HE TERMINADO MI CURSO DE RADIO ELECTRONICA Y T.V. RECIBI MI DIPLOMA Y ACTUALMENTE TRABAJO EN MI PROPIO TALLER, DEL CUAL INCLUYO FOTO.

Armando Justimiano L.
La Paz.

El éxito alcanzado por estos alumnos garantiza su futuro con los cursos por correspondencia de Hemphill Schools.

AUTORIZADO POR R.M.# 395

Repárese ahora en su propia casa, con las lecciones y modernos equipos de práctica que incluímos en cualquiera de las siguientes carreras.

ENVIE ESTE CUPON HOY MISMO Y RECIBIRA gratis CATALOGO AMPLIAMENTE INFORMATIVO

HEMPHILL SCHOOLS
CASILLA 20763 JUAN DE LA RIVA ESQ. LUAYZA
EDIFICIO ALBORADA LOCAL No. 1 LA PAZ

Deseo recibir información sobre la especialidad que marco con una "X"

○ RADIO-ELECTRONICA Y TELEVISION ○ AIRE ACONDICIONADO, REFRIGERACION Y ELECTRICIDAD ○ CONTABILIDAD ○ INGLES ○ MECANICA AUTOMOTRIZ ○ MOTORES DIESEL ○ GUITARRA

Marque solo una carrera

Nombre
Dirección
Ciudad
Prov.o Edo.

229-C3359

■ RADIO-ELECTRONICA Y TELEVISION
■ MECANICA AUTOMOTRIZ
■ AIRE ACONDICIONADO, REFRIGERACION Y ELECTRICIDAD
■ MOTORES DIESEL
■ CONTABILIDAD
■ INGLES ■ GUITARRA

HEMPHILL SCHOOLS
JUAN DE LA RIVA ESQ. LOAYZA
EDIFICIO ALBORADA LOCAL No. 1
LA PAZ
TEL 343493

ASOCIACION DE COPROPIETARIOS DEL EDIFICIO "ALBORADA"
ASAMBLEA GENERAL ORDINARIA

Se convoca a los copropietarios del Edificio "ALBORADA" a la Asamblea General Ordinaria que se llevará a cabo el día JUEVES 25 DE LOS CORRIENTES, a hs. 18.30 (6.30 p.m.) en el Salón de Reuniones, piso 13, con el siguiente Orden del Día:

1.- Informe de labores
2.- Elección de Directorio

La Paz, enero de 1979
La Junta Directiva

ISAP INSTITUTO SUPERIOR DE ADMINISTRACION PUBLICA

REQUERIMIENTO DE PERSONAL

El ISAP convoca a Concurso de Méritos para la provisión de dos cargos:

- Un licenciado en Administración Pública, con experiencia de trabajo de por lo menos cinco años.

- Un experto en Organización y Métodos (O y M), con experiencia de trabajo de por lo menos tres años.

Los interesados deberán enviar sus solicitudes de trabajo, acompañando curriculum vitae documentado y pretensiones económicas, a la casilla N°. 6069, hasta el día miércoles 31 de enero del año en curso.

La Paz, enero de 1979

Relaciones Públicas

MINISTERIO DE EDUCACION Y CULTURA
CONSEJO DE RACIONALIZACION ADMINISTRATIVA
Convenio de Préstamo USAID
N°. 511-V-051
PRIMERA CONVOCATORIA A PROPUESTAS N°. 1/79
CONSTRUCCION DEL EDIFICIO PARA EL CENTRO DISTRITAL DE SUCRE

Por disposición del Señor Ministro de Educación y Cultura y en ejecución del Plan Nacional de Construcciones de los edificios destinados a los Centros de Desarrollo Educativo y de conformidad a los términos del Convenio USAID/BOLIVIA N°. 511-V-051, se convoca a Empresas Constructoras de Primera Segunda y Tercera categoría legalmente establecidas en el país a presentar sus propuestas para la construcción del Edificio del "Centro de Desarrollo Educativo" en la ciudad de Sucre.

Las empresas interesadas podrán retirar los planos y especificaciones en la Secretaría del Departamento de Ingeniería del Consejo de Racionalización Administrativa (C.R.A.) Edificio Santa Isabel Piso "0" Bloque "A" Avenida Arce N°. 2529 previo pago de $b. 5.000 (CINCO MIL PESOS BOLIVIANOS).

Las propuestas deberán presentarse en sobre cerrado, lacrado y sellado en la misma Secretaría hasta horas 16:00 del día lunes 12 de febrero de 1979.

No se recibirán Propuestas después de la hora y fecha indicada.

El hombre que elevó el cemento armado a la dignidad del arte

SERENATA DOMINICAL.- Washington (USICA).- El Presidente Jimmy Carter inicia los agasajos en honor de la soprano Leontyne Price, después de su concierto de una hora en la Casa Blanca, aquí. La diva, de cincuenta y un años de edad, cantó selecciones en una gama que abarcaba desde arias italianas y lieder alemanas a canciones contemporáneas norteamericanas y espirituales negros. El Sr. Carter calificó su canto de "hermosísimo". El programa constituyó el cuarto en una serie de conciertos y fue televisado en vivo a todo el país.

(Servicio Especial de Inter Press Service)

ROMA, Ene (IPS). Con Pier Luigi Nervi, el ilustre arquitecto que falleció ayer en esta capital, ha desaparecido uno de los máximos exponentes mundiales de la arquitectura racionalista, la que tuviera en Le Corbusier a su mayor inspirador.

Tenía 87 años, este auténtico artista y "poeta del cemento", según una vieja definición que ahora recuerda uno de los tantos periodistas italianos que le están dedicando notas de homenaje y análisis. Nervi trabajó prácticamente hasta sus últimos días y, como testimonio de las realizaciones de la más avanzada madurez de su vida, queda la Sala de Audiencia del Vaticano, cronológicamente la última de sus obras maestras, conocida como "Sala Nerviana" y recientemente bautizada con el nombre del Papa Paulo VI.

En su larga vida, la fama de Pier Luigi Nervi quedó ligada a algunos de los edificios más representativos de la moderna arquitectura, en Italia y en el mundo. Recibido de ingeniero en Bolonia, en 1913 (cuando tenía 22 años), demostró muy pronto la capacidad de alcanzar la belleza de las formas a través del cálculo.

Su primera gran obra arquitectónica fue el Teatro de Nápoles, de 1927, el mismo año en que se fundaba el movimiento italiano de arquitectura racional. El concepto dominante entonces quería que "la forma sea intrinseca a la función". Nervi, inspirándose en el modelo de Le Corbusier, al construir en 1930—32 el Estadio Deportivo Municipal de Florencia se propuso como objetivo la racionalidad de las estructuras, dándoles a las áperas formas del cemento el valor de un elemento estético que, en cambio de ocultarse, debía quedar a la vista y ser puesto de relieve.

El mismo habría de recordar, muchos años más tarde: "Cuando empecé a trabajar en 1913, el cemento era una especie de siervo humilde de la realización edilicia, algo que había que esconder".

Experimentador incansable, tras una serie de proyectos de puentes, viaductos y hasta pequeñas casas giratorias (todas de una base circular y móvil), entre 1935 y 1941 construyó varios hangares para la aeronáutica militar italiana. Son edificios destruidos casi totalmente, pero que hasta los críticos más severos reconocen hoy como auténticas obras maestras", por su extraordinaria y diríase flotante cobertura y, sobre todo, por la cavidad protegida más que encerrada, los cortes y las estupendas soluciones plásticas angulares". Estas son palabras de un prestigioso arquitecto peninsular cuyas opiniones, hoy en día, son consideradas indiscutibles. Precisamente en estos días, la reproducción de aquellas construcciones representa a Italia en la exposición parisien de "Beaubourg".

Pier Luigi Nervi solía decir: "Un buen organismo estructural, estudiado con amor en su conjunto y en sus detalles, es la condición necesaria para una buena arquitectura".

Y, esto otro: "Cuando se ha de hacer un arco, por ejemplo para un puente de centenares de metros de luz, el mismo no podrá tener sino un perfil sólo, el más cuando se le preguntó que quien "llevaba el gato al agua", Rommel o Montgomery, dijo que todo fue culpa de la falta de gasolina.

"Llegamos a las puertas de Alejandría en coche y volvimos a pie... las provisiones se habían agotado. Si no."

Ha sido director de hoteles y restaurantes de lujo en Europa y en la Argentina "Tal vez me quede aquí para siempre. O decida subitamente marcharme a otra parte. Soy simplemente un hombre solo".

Su futuro está escondido en tres valijas, siempre listas para partir a cualquier parte.

"Me gusta escuchar a Wagner cuando me rodea la soledad, aunque Verdi tampoco me disgusta" reveló este personaje de leyenda.

Un personaje de leyenda

MAR DEL PLATA (ARGENTINA) 22 ENE (EFE).- Amigo del escritor norteamericano Ernest Hemingway, combatiente a las órdenes de Rommel en África durante la última guerra mundial, Gian Franco Magrini es el "Maitre" de mayor prestancia en la costa atlántica argentina.

Conoció al actor Errol Flynn, quien "me eligió como compañero de aventuras alcohólicas". Terminaba de filmar "La vida de John Barrymore" y decía que se había representado a sí mismo.

Ha tratado a todo el "jet Set" internacional, empezando por Aristóteles Onassis, en compañía de María Callas, y terminando con Ava Gardner, Pilar Franco, Humberto de Saboya y otros "más o menos millonarios".

Su bautismo de fuego aconteció en África del Norte, donde conoció al Mariscal Rommel "El Zorro del Desierto" de quien recuerda que era un "típico militar prusiano, y, además un estratega de alta escuela".

Franco Magrini Luchó en Tobruk, en las divisiones móviles que eran "fantasmales" en sus desplazamientos nocturnos. En la batalla de El Alamein una esquirla le quemó la frente.

Muestra la cicatriz y confiesa que fue herido dos veces más. Cuando se le preguntó que quien "llevaba el gato al agua", Rommel o Montgomery, dijo que todo fue culpa de la falta de gasolina.

"Llegamos a las puertas de Alejandría en coche y volvimos a pie... las provisiones se habían agotado. Si no."

Ha sido director de hoteles y restaurantes de lujo en Europa y en la Argentina "Tal vez me quede aquí para siempre. O decida subitamente marcharme a otra parte. Soy simplemente un hombre solo".

Su futuro está escondido en tres valijas, siempre listas para partir a cualquier parte.

"Me gusta escuchar a Wagner cuando me rodea la soledad, aunque Verdi tampoco me disgusta" reveló este personaje de leyenda.

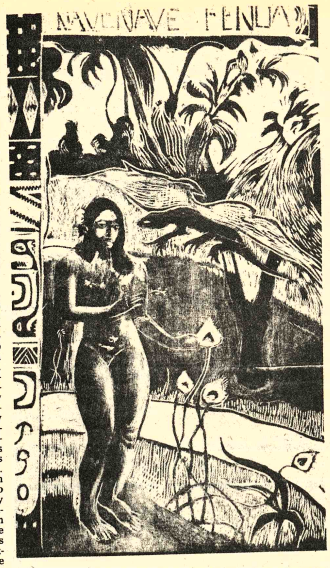

UNA XILOGRAFIA DE PAUL GAUGUIN.- Esta xilografía de Paul Gauguin, denominada "Navenave Fenua" y realizada entre 1894 y 1895, fue mostrada en la Bienal de Artes Gráficas realizada recientemente en Florencia bajo el título de "La xilografía en Europa". Obras de famosos artistas fueron incluidas en esta exposición, entre ellos, Morris, Burne-Jones, Walter Crane, Munch y Bernard. (Fotografía de la Agencia ANSA).

"Ensayo de orquesta", nuevo film de Fellini

FLORENCIA (ANSA).- Como "proyección especial fuera de la reseña", la RAI- Radio televisión italiana- presentó en el "Festival de los Pueblos", el nuevo film de Federico Fellini (música de Nino Rota), "Ensayo de orquesta". Luego de algunas exhibiciones privadas, la película se proyectó por vez primera al público, que, reclamado por el estreno, colmó más allá del límite de la capacidad normal (cerca de 1500 personas con entradas - invitación) el auditorium del Palacio de los Congresos. Al concluir, aplausos y algunos rostros perplejos.

El film, de poco más de una hora, es una especie de apólogo o fábula, que parte del presupuesto de una orquesta sinfónica estable que se une, para hacer un documental, a una "troupe" de televisión.

Aparecen los personajes corrientes de Fellini, está vez trasladados a un ambiente que, en general, el público siempre ha considerado de élite: profesores de orquesta y su célebre director extranjero, reducidos a personajes que van de lo clownesco a la macchietta, al absurdo, a lo grotesco. Otros tantos "Dorian Gray" que, perdido el brillo exterior, se encuentran ya en el camino se transformarse en su verdadero retrato. Así quieren imponer su manera de ser y de interpretar y pelean con el director de orquesta - patrón (escritos en las paredes, daños, slogans del tipo "orquesta - terror - muerte al director"). Y el director "pensemos menos en los sindicatos y más en la música") compara el momento actual a "una iglesia que se derrumba, donde todos se vuelven ateos".

"Antes - dice al entrevistador - cada concierto era como una misa"; hoy en cambio "se toca como en una familia destruida". Pero el edificio donde se llevan a cabo los ensayos se derrumba parcialmente bajo la acción de una gran pala demoledora, y los músicos, frente a esto, recobran toda su unidad de miras y la "religiosidad" de otros tiempos. Entonces es el director el que estalla y reprocha todo, históricamente, a sus colaboradores.

Libro sobre Miranda

LA HABANA, 22 ENE (EFE).- El organismo cultural la Casa de las Américas de Cuba, acaba de editar la obra "Francisco de Miranda y la lucha por la liberación de la América Latina", del escritor soviético José Grigulevich.

En la obra del historiador ruso se analiza la figura de Francisco de Miranda como un ensayo histórico y biográfico del que fuera "americano universal".

La figura de Miranda es analizada aquí desde un punto de vista marxista, que utiliza el profesor Grigulevich para ofrecer al personaje central de su ensayo como ejemplo de luchas para la liberación de los pueblos.

Hotel Torino formará parte del Museo Nacional de Arte

El inmueble del Hotel "Torino" formará parte del Museo Nacional de Arte, como resultado de los trámites de expropiación que actualmente se siguen, —según informaron las autoridades del Instituto Boliviano de Cultura.

El Hotel "Torino" sería destinado a salas de exposición y quizás talleres de restauración, bajo la dependencia del Museo de Arte del IBC.

El mencionado hotel está considerado como una prolongación natural del Museo de la calle Comercio y Socabaya; su habilitación como centro artístico podría solucionar en parte las necesidades del Instituto Nacional de Artes Plásticas.

Según los responsables del Instituto Boliviano de Cultura, se espera que la Resolución Prefectural sobre la expropiación del inmueble sea emitida en el curso de la presente semana.

Luego de la indemnización, este edificio —declarado monumento nacional— pasará a depender del Museo Nacional de Arte, centro que por la falta de adecuadas salas ha tenido que guardar en sus sótanos "gran cantidad de pinturas de las épocas colonial y republicana", vale decir, sin que se las haya podido exhibir periódicamente.

LIBROS

Bajo auspicios del IBC, en los próximos días se realizará la entrega de los libros "Olañeta" y "Pedagogía Nacional" de Guido Villagómez, quedando en prensa la edición de los resultados de un concurso de teatro realizada recientemente a iniciativa de la mencionada entidad.

TEATRO

Los departamentos de teatro y medios de comunicación del IBC iniciarán próximamente la grabación de un videocassette para televisión, en base a la obra de Guillermo Francovich y Vida de Emeterio Villamil de Rada.

Una anterior producción de este tipo, intitulada "La leyenda de las Kantutas" de Villamil de Rada, se hizo acreedora a distinciones en un festival de televisión universitaria en Caracas y fue invitada a participar en una muestra en Lima, Perú.

Recital de solidaridad

SANTO DOMINGO, 22 (EFE).- Un grupo de poetas dominicanos identificados con la causa separatista puertorriqueña, ofrecerán un recital en solidaridad con 4 independentistas presos en Norteamérica desde 1954.

El recital, que se celebrará el próximo miércoles día 24, tendrá por marco el Palacio de Bellas Artes de esta capital.

Durante el acto, se leerá una carta de poetas dominicanos que piden al Presidente Jimmy Carter la libertad de los puertorriqueños Lolita Lebron, Irvin a Flores, Rafael Cancel Miranda y Oscar Collazo.

Este recital, titulado "Puerto Rico : Isla para un homenaje necesario", será el inicio de una serie de actividades que se propone desarrollar el llamado "Comité Permanente Pro-Libertad" de los cuatro independentistas puertorriqueños.

Para este día está circulando un afiche que lleva por fondo la bandera de Puerto Rico.

Sobreimpuesta sobre la bandera y desde el centro del afiche hacia el angulo inferior derecho, el dibujo del lider de aquella isla Albizu Campos y una leyenda que dice "Puerto Rico : Isla para un homenaje necesario (recital por la libertad de Lolita Lebron, Rafael Cancel, Irwing Flores y Oscar Collazos)" y al final, "Palacio de Bellas Artes, miércoles 24".

En la carta que dirigirán a Carter, el grupo de poetas dominicanos se hacen eco de la política de respeto a los derechos humanos que el mismo presidente norteamericano ha venido propiciando desde su ascenso al poder.

El poeta Alexis Gómez, uno de los organizadores del acto por la libertad de los puertorriqueños, anunció que las personas que asistan al recital, caya entrada será gratis, podrán firmar en una copia de la carta que a tal fin será colocada sobre una mesa puesta a la entrada del Palacio de Bellas Artes.

Gómez indicó además, que este mismo recital será repetido en los primeros días de febrero en la Universidad de Puerto Rico, Recinto de Mayaguez.

El programa, dividido en dos partes, constará en la primera de un recuento de la lucha de Puerto Rico por su descolonización, desde la cesión de la isla por España a Estados Unidos, hasta el presente, estando esta parte del encuentro lírico a cargo de un profesor de historia dominicana.

Concurso de afiches

Con el propósito de recordar el centenario del enclaustramiento geográfico de Bolivia y consciente del decreto que tiene el artista de participar en la definición de la personalidad cultural del pueblo, la Asociación Boliviana de Artistas Plásticos (ABAP) ha convocado a un concurso nacional de afiches.

El certamen se sujetará a las siguientes Bases:

Primera.- El tema será: BOLIVIA Y EL MAR. Comprendiendo que el mar para un pueblo es posibilidad y ejercicio de comunicación. Es ofrecer y aceptar valores y productos económicos, culturales y de otra naturaleza, brindar los propios y beneficiarse con los ajenos. Es alternar y tener libre relación con el mundo. Es, en toda la amplitud de los términos: dar y recibir. Así y con esa significación, el tema será: BOLIVIA: UN PUEBLO AL QUE SE LE ARREBATO EL MAR.

Segunda.- Podrán participar todos los artistas nacionales y extranjeros, sin restricción.

Tercera.- Los trabajos se ceñirán necesariamente el concepto formal del afiche. Podrán ser realizados hasta en 4 colores. Las dimensiones: 0.70 cm. x 0.50 cm. La leyenda será relativa al tema y libre en su texto.

Cuarta.- Los trabajos irán firmados con seudónimo en el reverso. El autor entregará, junto con su obra, un sobre cerrado conteniendo su nombre con mención del seudónimo utilizado, más su dirección.

Quinta.- Los afiches deberán ser entregados hasta el 15 de marzo del presente año, impostergablemente, en la sede provisional de la A.B.A.P., Calle Bueno N°. 382 "Taller Punju" La Paz.

Los artistas bolivianos residentes en el exterior y los pintores extranjeros deberán entregar sus trabajos en las Embajadas Bolivianas en sus países, hasta el día 28 de febrero del presente año. El fallo se dará a conocer el día 20 de Marzo.

SEXTA. Los cinco (5) mejores trabajos serán editados por el Comité Nacional de Recordación de la Guerra del Pacífico, para su amplia difusión en el país por intermedio de dicho Comité y en el exterior por intermedio del Ministerio de Relaciones Exteriores y Culto de Bolivia.

Octava.- El jurado calificador estará conformado por representantes de:

2 representantes de la A.B.A.P.

1 representante del Comité A.B.A.P.

1 representante del Ministerio de RR.EE.

1 representante de la Asociación Boliviana de Periodistas.

1 representante de la Asamblea de Derechos Humanos

1 representante de la Asociación de Cinéastas de Bolivia.

1 representante del Instituto Boliviano de Cultura.

1 representante de la Confederación Universitaria Boliviana.

ACTIVIDAD CULTURAL EN LA PAZ

CINEMATECA BOLIVIANA.- Continúa el ciclo del moderno cine alemán. Hoy será proyectado el film "Tres caminos hacia el lago", de F. Hanecke. Los días 24, 25 y 26 será exhibida la película "Aguirre-La ira de Dios", de Werner Herzog. Los días 27 y 28, "Los dioses de la peste", de Rainer Fassbinder: finalmente, los días 29 y 30, "Tiro de remate", de Volker Schlondorff. Auspicio de la Embajada de Alemania Federal. Local de la Cinemateca, calle Pichincha, esq. Indaburo.

TEATRO.- El grupo teatral "Luz" presentará mañana la obra "Escolasticidio" Local: Alianza Francesa. La función comenzará a horas 19.00 Auspicio de Nueva Acrópolis.

MUSEOS.- Casa de Murillo, calle Jaen N°. 666, tel 26040; Museo Nacional de Etnografía y Folclore, calle Ingavi N°. 916; Museo Costumbrista, calle Jaen, esq. Sucre, Museo Nacional de Arte, calle Comercio, esq. Socabaya, Museo Histórico "Litoral Boliviano", calle Jaen, Museo de la Policía, calle Junín.

PEÑAS FOLCLORICAS.- Nueva Naira: calle Sagárnaga N°. 161, tel. 35736; Kory Thika, calle Juan de la Riva N°. 1435, tel. 52151; Los Escudos. Av. Mariscal Santa Cruz. El Internacional, calle Ayacucho N°. 206. tel. 42942.

CONFERENCIA.- El próximo jueves 25, a horas 19.00 Carlos Seoane dará una conferencia sobre el tema "La música en Bolivia en los siglos XVII y XVIII". La disertación tendrá lugar en el Auditorio de USICA, calle Potosí N°. 1285, edificio Tobia, planta baja. En este mismo centro cultural será inaugurada la exposición de "Cuatro pintores cochabambinos", el lunes 29, a horas 19.00 Auspicio del Centro Boliviano-Americano.

SERA POSESIONADO DIRECTORIO DE UNION DE ENTIDADES CIVICAS

A horas 18 y 30 de hoy, en la Casa Municipal de Cultura "Franz Tamayo", será posesionado el directorio de la Unión de Entidades Cívicas UNEC que reúne en su seno a comités cívicos , asociaciones y centros culturales de residentes del interior del país en la ciudad de La Paz.

El directorio está integrado de la siguiente manera:

Presidente : Floren Sanabria G.

Vice-presidentes: Dr. Carlos Castañón Barrientos, Dr. René Porcel Gallo, Dr. René Canelas López, Dr. Juan Pereira Florilo, Lic. Alberto Aguilar, sr. Alfredo Gonzales R., Dr. Oscar Vargas del Carpio, Dr. Carlos Benquique, Sr. don José Isihuchi, sr. Jorge Coimbra, sra. doña Ela Añez, sr. don Jesús Aguilera.

Secretarios: señores Elías Delgado M. y Carlos Urquizo Sossa.

ATENCION CINES...!!!

* Disponemos de una nueva partida de "CARBONES SUNNY" para proyectoras de cines; 55 y 70 amperios (Positivos y negativos).

De venta en: "MARUKYO"

Edif. "Libertad" Of. 504- 5°. piso
La Paz-Bolivia

...usó hoy?

YACHT MAN

TRABAJADOR SOCIAL

Para Proyecto de Salud y Promoción en Area Minera (Tipuani), se necesita. Presentarse en FUNDACION SAN GABRIEL. Avenida Tito Yupanqui N°. 1205 Villa Copacabana Tel. 330051, horas de oficina.

MINISTERIO DE TRANSPORTES, COMUNICACIONES Y AERONAUTICA CIVIL
SERVICIO NACIONAL DE CAMINOS
CONVOCATORIA N°. 4/79
SERVICIOS DE INGENIERIA PARA EL PROYECTO CHIMORE-YAPACANI

PRESTAMO BID 568/SF

Por órden del señor Ministro de Transportes, Comunicaciones y Aeronáutica Civil, se hace conocer a las Empresas Consultoras Nacionales y Extranjeras que el Servicio Nacional de Caminos requiere contratar Servicios de Consultoria para la supervisión de la construcción de la carretera pavimentada Chimoré - Yapacani, de 151 Kms. de longitud, situada entre los Departamentos de Cochabamba y Santa Cruz de la República de Bolivia, cuyo costo se estima aproximadamente en el equivalente a 109 millones de dólares americanos. El plazo de ejecución se estima en 42 meses, aproximadamente, a partir de Abril de 1980 y los Servicios de Consultoria deberán prestarse durante el perfodo de construcción y con alguna antelación al mismo.

Las firmas Consultoras de todos los paises miembros del Banco Interamericano de Desarrollo (BID) que desearen prestar esos servicios, deben expresar su interés enviando al Servicio Nacional de Caminos, Av. 20 de Octubre N°. 1829, Casilla de Correo N° 1485, La Paz - Bolivia, sus antecedentes técnicos financieros y legales, en forma general que permita formar apropiado juicio sobre la capacidad y experiencia de la firma, hasta horas 16:00 del dia lunes 5 de Marzo de 1979.

La Paz, Enero de 1979

Ing. Jorge Jáuregui Canevaro
DIRECTOR S.N.C.

V° B°
Ing. Emilio Frigerio
SUBSECRETARIO DE TRANSPORTES

UNIVERSIDAD MAYOR DE SAN ANDRES
DIRECCION DE EXTENSION UNIVERSITARIA
DIVISION DE DIFUSION Y COMUNICACIONES
FEDERACION UNIVERSITARIA LOCAL
R.R.P.P. N°. 21/79

LA MASACRE DEL VALLE
Documental audiovisual y debate

Homenaje a los campesinos asesinados en Enero de 1974
Paraninfo Universitario, miércoles 24 horas 18.30

Agrupación CULTURAL POPULAR KHANATA

La Paz, 22 de enero de 1979

Lic. Francisco Aramayo Bernal
DIRECTOR
DIRECCION EXTENSION UNIVERSITARIA

Vo.Bo. Lic. Fernando Cajias de la Vega
SECRETARIO GENERAL UMSA.
Universidad Mayor de San Andrés
Dirección Relaciones Públicas y Prensa
La Paz - Bolivia

UNIVERSIDAD MAYOR DE SAN ANDRES
DIRECCION DE EXTENSION UNIVERSITARIA
CONFEDERACION UNIVERSITARIA BOLIVIANA
R.R.P.P. N°. 22/79

Presentación del
TEATRO DE TITERES LA CURIARA
(de Bogotá - Colombia)
Con la obra: "El Cuento del Trabajo"
(creación colectiva)
Paraninfo Universitario. Horas 18:30 Martes 23
La Paz, 22 de Enero 1979

Lic. Francisco Aramayo Bernal
DIRECTOR
DIRECCION EXTENSION UNIVERSITARIA

V°B°
Lic. Fernando Cajias de la Vega
SECRETARIO GENERAL UMSA

Ya está a la venta...

REVISTA DE
GEOGRAFIA UNIVERSAL
EDICION CONO SUR

AÑO 2, VOL. 3 — 3 EDITORES, S.A. — No. 5

MACAO • JOYAS VIVIENTES • MONA LISA
ISLA DE CEDROS • LA LIBELULA • LOS GAUCHOS

Sociales

MISAS

UNIVERSIDAD MAYOR DE SAN ANDRES
Facultad de Ciencias de la Salud

INVITACION RELIGIOSA

El Decano, Director de Estudios de la Carrera de Medicina y Personal Docente de la Facultad de Ciencias de la Salud, invitan a los parientes, estudiantes, y amigos de los que en vida fueron

Univ. ELIZABETH MURILLO GUTIERREZ
Univ. CARLOS COSSIO VARGAS

a la misa que en sufragio de sus almas y recordando el mes de su sensible fallecimiento, se oficiará hoy martes 23 del mes en curso, a horas 11:30 a.m., en la iglesia del Corazón de María (Avda. Busch).

La familia del que fue

Dn. J. CARLOS VILLARROEL ANTEZANA
(Q.E.P.D.)

ruega a sus parientes, amigos y personas piadosas, acompañarlos en una oración recordando los tres meses de su sensible fallecimiento, en la misa a celebrarse el día de mañana miércoles 24, a Hrs. 12.00 en la parroquia de la Virgen de Remedios (Av. Saavedra - Miraflores).

El duelo se despide por tarjeta.

La Paz, enero de 1979

AGRADECIMIENTGO E INVITACION

La familia del que en vida fue ejemplar esposo y abnegado padre,

Dn. JORGE ZABALLA VARGAS

expresan su profundo agradecimiento a las instituciones, parientes, amistades y personas que se solidarizaron con su pesar e hicieron sus ofrendas florales y expresiones de condolencia, especialmente a los funcionarios del Servicio Nacional de Tránsito, Cooperativa Enrique Borda, Promoción Bodas de Oro María Auxiliadora, Personal del Instituto Boliviano de Rehabilitación de la C.N.S.S., Sindicato, Club y Amigos de la Empresa Volcán, Personal docente del Colegio María Auxiliadora, e invitan a la misa que recordando los ocho días de su llorado fallecimiento se mandará a oficiar el día de hoy martes 23, a Hs. 18.45, en la Parroquia de María Auxiliadora (Av. 16 de Julio).

Favor que comprometerá la gratitud de la familia doliente.

La Paz, enero de 1979

Cnl. DAEN Alberto Jordán Bilbao, María Antonieta B. de Orozco y José Néstor Bilbao P., hermanos; Emma Arce Ortiz de Jordán, Haydée M. v. de Jordán, María Cleofé de Bilbao, Ignacio Orozco P. (ausente), hermanos políticos; tíos, sobrinos, primos, de la que en vida fue su amada PILITA

Srta. MARIA DEL PILAR BILBAO P.
(Q.E.P.D.)

invitan a la misa que recordando el mes de su fallecimiento, mandarán oficiar en el templo Virgen de Remedios (Miraflores), el día de hoy martes 23 a horas 12.00.

El Centro de estudiantes de Medicina, parientes y amigos invitan a la misa en memoria de los que en vida fueron

ELIZABETH MURILLO G.
CARLOS COSSIO V.

recordando el mes de su sensible fallecimiento, se mandará oficiar hoy, martes 23 de los corrientes, a Hrs. 11.30, en la iglesia "Corazón de María" (Av. Busch 1833).
Su asistencia comprometerá la gratitud de la familia doliente.

La Paz, enero de 1979

Rogad por el alma del que en vida fue

IGNACIO MENDIA RIVERO

Su esposa Lola Lara v. de Mendía; sus hijos, Ignacio, Neisa, Betty y Melvy Mendía Lara; sus hijos políticos, Elena de Mendía, Gral. Aldo Justiniano (ausente), Ing. Ramiro Soria Galvarro y Dr. Juan Mustafá Issa; sus hermanos, René, Rudecindo, Saúl y Eneida v. de Da Silva, nietos, sobrinos y demás familiares, invitan a sus amistades y personas piadosas, se dignen asistir al novenario que se está oficiando en el templo de San Andrés (calle Beni-Charcas) a Hs. 7.45 p.m., hasta el día 24 de enero, y a la misa de 9 días que en el mismo templo se oficiará el día viernes 25, a Hs. 8 de la mañana.
Su asistencia a estos actos de piedad cristiana, comprometerá la eterna gratitud de la familia doliente.

Santa Cruz, enero de 1979

Al recordar el 4º aniversario de la trágica y dolorosa desaparición del que en vida fue

CAP. AV. GERMAN W. PERICON BUSTILLOS

los familiares ruegan a sus parientes y amigos, encomendar con una oración a nuestro Creador, por la salvación de su alma y su eterno descanso.

La Paz, enero 23 de 1979

REUNIONES

La Asociación Boliviana de Agencias de Publicidad ofrecerá el jueves un cóctel, en ocasión de posesionar a su nueva directiva.

CLUB THE STRONGEST

El presidente del Club de fútbol "The Strongest", Coronel Mario Oxa, ofreció una parrillada a los miembros de su directorio.

INSUD LTDA.

La gerente general de INSUD Ltda. señora Celeste Pérez Mercado, ofreció un cóctel, con motivo de la inauguración de su nuevo local en el 6º. piso del Edificio "Esperanza".

AGENDA FEMENINA

ASOCIACION DE DAMAS VALLEGRANDINAS

La Asociación de Damas Vallegrandinas ofrecerá una recepción social, el viernes próximo, en los salones del Club de La Paz, con motivo de celebrar el aniversario cívico de Vallegrande.

ASOCIACION DE GUIAS SCOUTS

La Asociación Nacional de Guías Scouts realizará del 24 al 28 de febrero un curso para Instructoras a nivel nacional,en La Paz.

COMITE DE LITERATURA INFANTIL

La Corporación Minera de Bolivia, COMIBOL, y la Confederación Nacional de Maestros auspicia un seminario de Literatura Infantil, en Catavi a cargo del Comité de Literatura Infantil.

NACIMIENTO

El hogar de los esposos Antonio Ovando y Marcela Urquieta fue alegrado con el nacimiento de su primogénito.

El hambre amenaza a...

(Viene de la página 1)

Según el informe oficial, miles de cabezas de ganado han perecido y casi 300.000 cabezas están en serio peligro de perecer. Este lunes todavía se desconocía la situación en muchos establecimientos ganaderos entre Roboré y San Matías. Los helicópteros no han podido llegar allí por haberse agotado el combustible. Los pedidos llegan por decenas al comando de la Quinta División de Ejército para que los helicópteros vayan de puesto en puesto. Se ha acabado de hacer una distribución de alimentos a las zonas más afectadas y, nuevamente hay necesidad de llevar alimentos. El coronel Mariscal, del Comité de Emergencia ha levantado una estadística sobre el número de familias afectadas, que está en proceso de acopio dijo, pero se calcula que en estos momentos unas 2.000 personas necesitan ser abastecidas con alimentos, solamente en la región de Roboré.

LA RECONSTRUCCION

¿Cómo se encarará la reconstrucción..? Todavía es prematuro hacer planes, pero Defensa Civil de las FF.AA. está ya estudiando. Los jefes militares consideran que antes que nada tiene que prevenirse cualquier epidemia; después, rehabilitar en lo posible las vías de comunicación. Posteriormente, se encarará la reconstrucción de viviendas. Muchos damnificados alojados actualmente en por lo menos cuatro establecimientos sólo esperan que las aguas bajen y el lodo seque un poco, para ver la forma de reanudar actividades.

Este lunes llovía, aunque muy poco, pero bastó para preocupar nuevamente a toda la gente. Pero hace unas horas han salido de aquí varias cuadrillas de voluntarios para tratar de llegar hasta los puestos agrícolas, ganaderos y comunidades de las cuales no se sabe nada. Caminarán toda la noche y de día tratarán de establecer contacto. Tienen instrucciones luego de hacer determinadas señales para que puedan ubicarlos los helicópteros. Hay lugares en que el monte es tan espeso que es difícil ver desde arriba.

¿Podría haber gente abajo, pero cómo determinar el lugar?

Se aproxima otra dificultad para los damnificados. El próximo mes deben comenzar las labores escolares ¿dónde estudiarán cientos de niños que perdieron sus locales? ¿habrá profesores que todavía quieran trabajar en medio del desastre en que se encuentran las comunidades? eran preguntas de los padres de familia. Es posible que ni siquiera en Roboré puedan iniciarse las clases oportunamente, porque entonces habría que hacer desalojar a los damnificados.

Aquí hay un ejemplar espíritu de optimismo frente al desastre. Un peluquero perdió el local donde estaba su taller. Pero no tuvo inconveniente de seguir atendiendo a sus clientes. Lo hace en la calle. Sólo en horario diurno. En la plaza misma se cayó una casa cuya propietaria vende "anticuchos", junto a las paredes derrumbadas ha instalado su puesto y atiende normalmente. Otras familias están dando albergue a vecinos y familiares cuyas casas se han derrumbado.

Como hace una semana que no funciona el sistema de agua, todos, por la mañana y por la tarde acuden en romería al río para bañarse. En algunas partes han surgido pequeños manantiales, especialmente en las grietas erosionadas de las calles, esas fuentes sirven para que la gente se provea del líquido indispensable.

FALLECIMIENTOS

La Promoción H. Lino Martínez 1973 del Colegio San Calixto, tiene el hondo pesar de comunicar el sensible fallecimiento del que en vida fue condiscípulo y leal amigo,

Dr. LUIS ALBERTO ESCOBAR UHRY
(Q.E.P.D.)

expresa su profundo pesar a sus familiares y ruega a sus amistades, en especial a los ex alumnos del Colegio, al traslado de los restos mortales al Cementerio General el día de hoy, a horas 16.00. El cortejo fúnebre partirá de la calle Claudio Sanjinés 1746 (Miraflores).

La Paz, enero de 1979

David, Sonia, Martha Chavez, hijos; Elizabeth Vega, Jorge Crespo, hijos políticos; Concepción Quinteros, Antonio Chile, hermanos (ausentes); Richard, David, Daniel, Susan, Magali, Ximena, nietos; los sobrinos, y demás familiares de la que en vida fue ejemplar y abnegada madre,

Sra. LEOCADIA QUINTEROS
VDA. DE CHAVEZ
(Q.E.P.D.)

invitan a sus parientes, en especial a los residentes de Pomata (Perú), Fraternidad Maronas 3 de Mayo de Colquapata (Copacabana) y al personal del aeropuerto de la sección Comedor y Restaurant de AASANA, se dignen asistir a la misa de cuerpo presente y a la traslación de los restos mortales de la extinta al Cementerio General el día de hoy martes, a Hs. 15.00. El cortejo fúnebre partirá de la calle José Mi. Aliaga Nº 626 (Frente al Camenterio General). Será favor que agradecerá la familia doliente.
SERVICIOS DE FUNERARIA VALDIVIA. Of. Graneros esq. Figueroa. Tels. 325254-324290.

En la paz del Señor y confortada con los auxilios de la Santa Religión Católica, ha dejado de existir la que en vida fue abnegada hija, hermana, honorable y distinguida maestra:

Prof. Doña ANNA ROSA ORIHUELA R.
(Q.E.P.D.)

La familia doliente invita a sus parientes y amistades, y en forma especial al Magisterio Urbano Pasivo, al Ateneo Femenino de Bolivia, CONIF, a las enfermeras de la Guerra del Chaco, a alumnas del Liceo de Señoritas Venezuela, a las ex alumnas del Colegio Inglés Católico, a la Asociación Cristiana Femenina, a la Cofradía de la Virgen del Perpetuo Socorro, se dignen asistir a la misa de cuerpo presente, a horas 15 y 30 y a la traslación de los restos mortales al Cementerio General el día de hoy martes 23 del pte. a horas 16 y 30. El cortejo fúnebre partirá de la calle Estados Unidos Nº 1275. Favor que comprometerá la eterna gratitud de la familia doliente.
SERVICIOS DE FUNERARIA ALIAGA FIGUEROA 773 Tels. 325676 - 364800

MISA

La familia del

Dr. CASTO ROJAS

en conmemoración al centenario de su nacimiento hará oficiar una misa en la iglesia parroquial de los Padres Carmelitas (Avenida 20 de Octubre) el día de hoy martes 23 de enero, a horas 12.

La Paz, 23 enero 1979

Se pone en conocimiento de la Banca, Comercio, Casas de Cambio y público en general que el cheque N°. 1075 girado por BANCO DE POTOSI contra Swiss Bank Corp. a favor de Raúl Soto Siles por $US. 3.304.50 ha sido extraviado y por presente aviso queda anulado, procediendose a la extensión del duplicado respectivo.

Enero 22, 1979

COHETILLOS CHINOS
AL COMERCIO EN GENERAL
IMPORTACIONES
"JUMBO"

RECIBIO COHETILLOS CHINOS OFRECEMOS DIRECTAMENTE DEL IMPORTADOR AL CONSUMIDOR.
GRANDES DESCUENTOS AL POR MAYOR.
ATENDEMOS PEDIDOS DEL INTERIOR
VENTAS: CALLE MURILLO Nº 713 - 719 TELEFONOS 3-57793 - 3-43308

COCKTAIL.- Representantes de Insud Ltda. ofrecieron el sábado un cocktail a sus amistades, con motivo de la iniciación de actividades de esa empresa. En la fotografía, se observa un aspecto de la reunión en la sede de Insud Ltda., 6º. piso del Edificio Esperanza.

EN ORURO

La niñita ANABELLA EUGENIA RAMOS TORREZ, el día de hoy apagará su primera velita, con este motivo sus papás Pastor Ramos S. y Magda T. de Ramos ofrecen un té piñata a sus pequeñas relaciones.

Corte electoral...

(Viene de la página 1)

ACTO

El acto de posesión de los miembros de la Corte fue encabezado por el presidente de la Corte Suprema de Justicia, Remberto Prado, quien, también destacó la importancia que tiene para el país el retorno a la democracia representativa.

"Este es el acto más importante para la vida constitucional del país. Deseamos unas elecciones limpias, sin mácula para que después no sean señaladas por el dedo del pueblo", dijo Prado.

El Palacio Legislativo, rehabilitado en los últimos meses, sirvió de escenario para la posesión de los cinco miembros titulares de la Corte y algunos de sus suplentes.

En primer término, se leyó el decreto por el cual la Junta Militar confirmó el viernes pasado, la nueva Corte Nacional Electoral.

Los titulares, además de Céspedes, son: Hugo Sandoval Saavedra, Jaime Moscoso, Jorge Villar Tufiño y Alipio Valencia Vega.

Los suplentes: Por el poder Legislativo: Víctor Quinteros y Luis Fernando Valle. Por el poder Ejecutivo, Alfonso B... Mendez, por el poder J... Osvaldo Guardia y por lo... dos políticos, Carlos Tov...

ACTIVIDADES.

De acuerdo con el dec... designación de los miem... la Corte, ésta debe com... trabajar de inmediato, p... faltan 23 semanas para ... biscito en el que el ... elegirá democráticament... autoridades nacionales, d... de 13 años. Las última... ciones fue... on mayo de las del año pasado, en... fueron anuladas ante l... dencias de fraude.

Las elecciones pró... por lo que dijo el lice... Céspedes, estarán faci... por las reformas que ap... Junta Militar en las ú... semanas. "Las posibilid... acceso al poder público ... iguales para todas ... agrupaciones políticas".

La Corte trabajará ... Palacio Legislativo, ... primeras tareas serán d... administrativo. La pr... semana comenzará la ... nación de las Cortes ... tamentales y de los Ofici... Registro Civil.

La actuación del Gral. Camper...

(Viene de la página 3)

Jefe Supremo de la Nación, con carácter transitorio y se invistió del mando el 19 de enero de 1880".

Otra manifestación de reconocimiento a su valor y patriotismo se produjo a raíz del desastre de la batalla del Alto de la Alianza, en que se combatió con extraordinario valor contra un enemigo bien preparado y muy superior en número y equipo bélico, que hacía humanamente imposible una victoria, pero se consiguió salvar el honor nacional. Cuando los ánimos estaban oprimidos por el desastre, Campero reunió a los sobrevivientes infundiéndoles ánimo para seguir luchando, pues tenía el propósito firme de reorganizar el Ejército para arrojar del suelo patrio al invasor, ya que se había perdido una batalla, pero no la guerra. Estando en camino a Oruro, vino a su encuentro una Comisión enviada por la Convención Nacional que estaba integrada por los hombr... representativos del p... famosa Convención del ... merecida fama aún p... para expresarle ... reconocimiento por haber... do el honor de la Pat... fendiéndola heroicament... dirle, a nombre de l... vención, plenamente resp... por el pueblo, que acep... Presidencia de la Re... para salvar al país del ca... ruina en que se enco... Bello gesto y casi re... excepcional en la histor... demuestra el alto conc... que se tenía al General ... Campero, a su capacida... triotismo, pues pese a h... sido adverso el triunfo en... talla, se le reconocían su... los honrándolo en forma ... enaltecía grandemente.

La figura prócer del ... Gral. Campero, es y ... siendo ejemplar y admira... las generaciones, contra... los brotes de malevolenc... nunca faltan en el camino ... grandes figuras nacional...

National
ARTEFACTOS PARA EL HOGAR DE FAMA MUNDIAL

FALLECIMIENTO

Ha dejado de existir el que en vida fue ejemplar hijo y hermano:

Dr. LUIS ALBERTO ESCOBAR UHRY
(Q.E.P.D.)

Gral. de Div. Armando Escóbar Uria, padre; Tcnl. Av. Guillermo Escobar Uhry, Ing. Ramiro Escobar Uhry, Armando Escóbar Uhry, hermanos; Ninfa Uria de Escobar, abuela (ausente); Sonia Romero de Escobar, Luna Zambrana de Escobar, hermanas políticas; Blanca Y. de Gómez, Gladys U. de Mollard, Betty E. de Guachalla, Rafael Gomez, Jorge Mollard, Franklin Guachalla, tíos; los primos, sobrinos y demás familia ruegan a sus amistades se dignen asistir a la traslación de los restos mortales del extinto al Cementerio General el día de hoy martes, a Hs. 16.00.
El cortejo fúnebre partirá de la calle Claudio Sanjinés Nº 1746 (Miraflores).
Será favor que agradecerá la familia doliente.
SERVICIOS DE FUNERARIA VALDIVIA. Of. Graneros esq. Figueroa Tels. 325254-324290.

MISA

María Luisa Vda. de Vargas e hijos, tienen el sentimiento de participar el infausto fallecimiento de la que en vida fue

Sra. LEOCADIA QUINTEROS Vda. de CHAVEZ
(Q.D.D.G.)

y hacen llegar su profunda condolencia a su atribulada familia e insinúan al personal del "SNACK BAR MIRADOR" del Aeropuerto "El Alto", AASANA, Lloyd Aéreo Boliviano y a sus amistades, se dignen asistir a la misa de cuerpo presente y a la traslación de los restos mortales de la extinta al Cementerio General el día de hoy Martes, a Hrs. 15.00.
El cortejo fúnebre partirá de la calle José M. Aliaga Nº 626.

La Paz, 23 de enero de 1979

La alimentación del pre-escolar

ALIMENTACION DEL PRE-ESCOLAR.- (2 a 6 año) Con esta razón esta edad ha sido denominada "la edad olvidada del niño", tanto por médicos, legisladores y las autoridades, porque han sido pocos los países que se han preocupado de estudiar la evolución psíquica, física y las necesidades nutritivas del niño preescolar, hoy más que nunca está demostrado que una buena alimentación es de gran importancia por las repercusiones que una dieta inadecuada o deficiente tiene a través de toda la vida del niño.

RAZON DE UNA ALIMENTACION ADECUADA DE ESTA EDAD (2 a 6 año).- 1.- Necesita buena alimentación porque el niño preescolar, continúa creciendo y duplica el peso y estatura a los 6 años en relación a los dos años de edad.

2.- Necesita buena alimentación, porque el niño preescolar está formando tejidos desarrolla una mayor actividad muscular y psíquica, porque en esta edad el niño juega, grita, lora, camina, etc., etc., y se despierta en el niño la curiosidad por todo lo que le rodea.

3.- Necesita buena alimentación para tener mayor inmunidad frente a las enfermedades infecciosas y trastornos nutritivos, como distrofias, carencias, etc.

EDUCACION.- En este período el buen ejemplo de los mayores tiene decisiva influencia en los hábitos alimentarios, por lo tanto se debe cuidar de decir en presencia de ellos, que esto o aquel alimento o guiso es feo o no gusta, porque el niño empezará rápidamente que el hecho de comer lo convierte en el centro de atención, a esto se suma muchas veces que los padres o encargadas, generalmente en sus conversaciones expresan delante de ellos su preocupación por la falta de apetito del niño y en su generalidad agregan "solo le gusta coca - cola, heladitos dulces", todos estos factores contribuyen a que el niño coma menos cantidad de los alimentos protectores y sustituya por otros de bajo valor nutritivo.

Alimentos necesarios para satisfacer los requerimientos a esta edad.- El organismo del niño está dispuesto a esta edad ha recibir alimentos de diferente consistencia, porque además tiene dominio de sus músculos y como sólo y no necesita mucha atención y puede participar de la alimentación común o de la familia sin que esta tenga que alterarse.

LECHE Y DERIVADOS.- Leche 3 tazas al día más o menos 750 cc; queso un trozo pequeño 10 a 20 grs. tres veces a la semana preferible diario; mantequilla 20 gramos.

Estos alimentos suministran: proteínas de alto valor biológico, vitamina A, calcio y fósforo.

CARNES, PESCADOS, Y VISCERAS.- Carne, pescado o visceras 100 gramos (parte comestible, mas o menos 1 bistec mediano. Estos alimentos son fuertes en proteínas de alto valor biológico, fósforo, vitamina del complejo B, fósforo y hierro.

HUEVOS.- 1 u., dos veces a la semana. Este alimento aporta proteínas de alto valor biológico, vitaminas A, B1, B2 y lípidos o grasa.

LEGUMINOSAS.- 30 gramos ya sean habas, arvejas, lentejas, porotos, soya, garbanzos y maní. Estos alimentos son fuentes ricas en proteínas de origen vegetal, sales minerales principalmente calcio y vitaminas del complejo B.

VEGETALES VERDES Y AMARILLOS.- 20 gramos (crudo o cocido) lechuga, acelga, hojas de quinua, berros, espinacas, hojas de beterraga, zanahoria cruda y cocida 30 gramos al día o una mediana; tomates 1 u. pequeña mas o menos 30 grs. Fuentes principales de vitaminas A y C. sales minerales y celulosa.

FRUTAS.- 30 a 40 grs. papaya, frutas cítricas 1 u., duraznos 1 u. plátanos 1 u. manzanas 1 u. Aportan especialmente vitaminas A. C. y sales minerales.

CEREALES Y DERIVADOS.- Quinua, trigo integral, arroz trigo mote, maiz amarillo (de preferencia por el caroteno o pro-vitamina A) avena, cebada, harinas de cebada, maiz, pan integral, pan de maiz, etc., etc., a excepción de la quinua, son fuentes de proteínas de bajo valor biológico, ricas en vitamina B1 o vitamina, sales minerales e hidratos de carbono, complemento común este último de toda dieta para satisfacer los requerimientos calóricos.

RAICES Y TUBERCULOS.- 200 grs. diarios o 2 papas de regular tamaño, un trozo de yuca, un camote mediano etc. Fuentes de vitamina C (la papa solamente preparada en forma de kati o papa cocida con cáscara).

Fuente de vitamina A, el camote o isaño.

Todos muy ricos en hidratos de carbono.

grasa.- 20 g. diarios - manteca o aceite. Aportan grasa o lipidos.

AZUCARES.- 30 gramos diarios. Aportan sólo hidratos de carbono.

RECOMENDACIONES.- Es de suma importancia el cuidado que se debe tener al confeccionar una minuta para no caer en redundancias en los elementos nutritivos, o sea que en una misma alimentación no hayan elementos equivalentes por Ej: carne, huevo, lentejas, o naranjas, mandarinas y duraznos; por lo que se recomienda preparar las minutas en forma EQUILIBRADA.

Primera marinera en Estados Unidos

NOFROLK (VIRGINIA) (ANSA) Mary Pat Carroll "hizo historia" en la Marina Militar de los Estados Unidos, cuando solicitó el permiso reglamentario de subir a bordo como miembro de la tripulación de una nave de guerra americana. En ese momento, se quebró una tradición secular que reservaba a los hombres la función de ser miembros de tripulaciones de unidades de combate.

Año Internacional del Niño
Protección legal del niño

VARSOVIA, 22 (EFE)— La Declaración de las Naciones Unidas sobre los Derechos del Niño, debe figurar en la legislación nacional de cada país.

Esta es la principal resolución acordada por los participantes en la Conferencia Internacional para la Protección Legal del Niño, clausurada hoy sábado en Varsovia.

Asistieron juristas procedentes de 20 países de Europa, Estados Unidos y Canadá, así como representantes de las Naciones Unidas y de asociaciones internacionales de juristas.

En la declaración final, exigen que los derechos del niño queden establecidos en la normativa legal de cada Estado, a fin de proceder a una ejecución real en la práctica.

Subrayaron la especial responsabilidad del Estado ante las nuevas generaciones y la necesidad de proteger a la familia. Propusieron que la Declaración de la ONU, sobre los Derechos del Niño se convierta en una convención internacional vinculante para todos los países miembros de la organización.

Argentina
Periodismo femenino

Por Gabriela Courreges
Especial de OIM-IPS

BUENOS AIRES,ENE (OIM|IPS).- "Usted puede hablar de optimismo, de evasión, de ilusiones, de lo que la mujer quiere y no puede. Pero no me traiga conflictos, porque no se venden". Textuales palabras de un gerente editorial de revistas femeninas en Argentina, la periodista que propone temas que rocen ligeramente planteamientos ideológicos o que pongan en evidencia un conflicto real de la mujer en la actual Argentina, son rebotados como por un resorte. Y lo que es peor, la periodista que los propone, considerada como colaboradora no muy valiosa.

En tanto se ocupe de moda, cocina, labores, decoración,"Jet Set" reportajes a estrellas de cine o la TV o difunda corrillos de diversos sectores sociológicamente emergentes, esa periodista tiene trabajo.

Pero cuando alguna periodista muestra su mente perturbada por reales conflictos que afectan a la mujer y quiere desarrollarlos en una nota, se la margina.

Así, las mejores periodistas argentinas se refugian en la publicidad, aceptan las reglas del juego y/o realizan tareas de prensa y relaciones públicas franca y frontalmente opuestas a lo que les interesa y por lo que les pagan mas que por escribir notas complacientes sobre la "felicidad del nuevo look".

De manera curiosa, desalentadora y demostrativa de falta de comprensión, las mujeres intelectuales las lectoras de libros que confiesen leer revistas de mujeres "en la peluquería o en la sala de espera del dentista" tienen ante el periodismo femenino y las periodistas que lo realizan en particular una actitud despiadadamente descalificadora.

Resulta difícil, por ejemplo, lograr que una reconocida genetista se allane a ceptar un reportaje que saldrá publicado en una revista femenina porque entiende que se expone al desprestigio profesional y a la crítica de sus colegas científicos.

Esta situación produce una especie de círculo vicioso que se puede describir así: las intelectuales se quejan o señalan indignadas la adhesión de la mujer media a las revistas femeninas carentes de contenido e ideas. También critican que, a nivel masivo, una mujer no esté enterada de determinados avances de la ciencia, el arte, el desarrollo de los acontecimientos mundiales. Pero por otra parte, las mujeres indicadas para corregir esas carencias aceptando el rol de divulgadoras, no quieren hacerlo porque temen el desprestigio, a la popularidad, en fin, a salir del hermetismo que practican como una demostración de su alta capacitación y responsabilidad.

Si bien esta no es una actitud exclusiva de las mujeres, porque los hombres suelen actuar de la misma forma, lo que llama la atención es que precisamente por el hecho de ser mujeres y en general, de levantar estandartes en defensa de la mujer, las más preparadas intelectualmente y entrenadas en una actividad cuya difusión mejoraría el nivel de conocimientos de la mujer que no ha tenido acceso a la cultura o la formación universitaria o académica, sean precisamente ellas las que establezcan distancias y se "opongan" a dar una opinión sobre temas referidos a la mujer.

En Argentina circulan en la actualidad dos tipos de revistas bien definidas la de mayor circulación 280.000 ejemplares mensuales "Claudia" una publicación que a lo largo de más de 20 años ha seguido astutamente el proceso evolutivo de la mujer y contiene material equilibrado. Su fórmula es: un 60 por ciento de sofisticación (moda decoración, cocina refinada, jet set, personajes "beautiful people") un 30 por ciento de literatura y arte (cine de vanguardia, literatura nacional y universal (Colette, Proust, Scott Fitzgerald, Hemingway, Mark Twain, Francoise Sagan, Virginia Woolf), un 10 por ciento divulgación científica, retalles, notas de interés para la mujer referidas a derechos de familia, control de la natalidad, opiniones de sicólogos y sociólogos sobre problemas de la familia y los hijos.

Hay además, otras publicaciones, que por semanales y no mensuales como la anterior tienen mayor circulación, a lo que se suma un muy sutil bajo nivel, ellas son Para Ti, Vosotras, Nocturna. Una isla aparte es la revista "Vivir" que ha obtenido los derechos de "Eltern" publicación alemana de mayor venta en su país en el sector de jóvenes parejas con hijos pequeños cuyo nivel es excepcional.

Además de las mencionadas, circula un tipo de publicación devorada por la clase alta y también por la clase media argentina que la lee para "saber lo que ocurre en el lujo" en que ella no está". Esta es la revista "Gente" en cuyas páginas abundan las fotos de cocktail, "Inn" de la semana, la mujer mejor vestida, el secreto romance de un jugador de truco o la intimidad hogareña de una estrellita de turno. materiales que se mezclan ingredientes "serios" pero enfocados con un dado sensacionalismo.

Modelo para toda estación

El modelo se completa con una cómoda y práctica cartera.

ROMA, (ANSA) - Por Silvia Buggiaretti- Un día fuera de la ciudad, un paseo por el mar o el campo, son las mejores ocasiones para adoptar prendas desenvueltas y deportivas. Una remera, un par de pantalones, zapatos cómodos, en la eventualidad de una larga caminata. Tales los modelos básicos sobre los cuales se orienta la elección de la mayoría de las mujeres. Son creaciones que se prestan a combinaciones diversas.

La adolescente podrá elegir los nuevos pantalones con pinzas en el talle o los ya eternos "jeans"; la "señora" se orientará en cambio hacia el corte clásico, pero actual.

En materia de camisas, no hay dudas en la elección: tradicionales, extravagantes, masculinas, fantasiosas, siempre serán simplicas, aunque de acuerdo con el tono del conjunto. Muy actual es el camisón informe, que envuelve toda la figura, hasta la rodillas. Largo, cómodo, práctico se presta para ser lucido con pantalones o solo, como minivestido. En este último caso no se correrá el riesgo de sentirse fuera de moda: este año, en realidad, algunos entre los mayores estilistas propusieron un retorno a la mini.

Para el binomio camisa-pantalones, el nuevo "look" propone combinaciones de estilo diverso, en contraste entre sí: romántico-deportivo, clásico, extravagante. Pantalones en tela rústica, especialmente de algodón, podrán ser lucidos con una blusa de encaje romántica, o bien con una de seda, decididamente de tono elegante. Igual efecto se puede obtener alterando el estilo de las prendas del guardarropa: pantalones elegantes de tela brillante, unidos a una camisa deportiva de algodón. Lo que requiere la moda de actualidad es el neto contraste entre las partes del conjunto, para crear un todo extravagante , empleando elementos de uso cotidiano.

Sugerencias para el menú

Mermelada de limón

En un tazón grande de cristal coloque 6 limones amarillos rebanados sin las semillas. Añada 7 tazas de agua. Tápelos y déjelos 24 horas.

Vierta las rebanadas de limón con el agua en una olla de material grueso*; caliéntelo y déjelo hasta que hierva a borbotones. Cocínelo sobre fuego moderado, durante 25 minutos, revolviendo ocasionalmente. Retírelo del fuego y mida la mezcla; vuélvalo a poner en la olla y añada igual cantidad de azúcar granulado (alrededor de 5 1/2 tazas). Colóquelo de nuevo al fuego y déjelo que hierva a borbotones; cocínelo sobre fuego moderado, revolviendo frecuentemente, hasta que la mezcla forme una capa en el (como una placa) cuando vierta por cucharaditas sobre una mesa, alrededor de unos minutos. Quítele la espuma de la superficie.

Inmediatamente viértalo en los frascos esterilizados calientes, llenándolos hasta que falte 1.25 cms. (1/2") para llegar al tope. Séllelos con papel fina caliente. Da 4 frascos, de taza cada uno.

*Las ollas de aluminio no son recomendables para esta receta porque en ellas se puede decolorar la mermelada.

EN ACERO INOXIDABLE:
TENEMOS SOLAMENTE LO MEJOR
"STAINLESS STEEL" 18/8
VAJILLA PARA LA MESA
PARA EL BAR Y LA COCINA
25 AÑOS DE GARANTIA Y LOS PRECIOS DE PROPAGANDA DE:
LIBERTY LTDA.
PLAZA MURILLO 1169 - TELEFONO 22464
CASILLA No. 6031 - CABLES LIBERTY
LA PAZ — BOLIVIA

AVISO
Empresa extranjera requiere casa de vivienda en alquiler, barrio Equipetrol o zona sur con garaje para dos autos y tres dormitorios, jardín y dependencias.
Referencias Teléfono 2-3787 Santa Cruz.

VENDEMOS
HOSTAPUR SAS 60 de procedencia alemana en tambores de 130 kls. a precios rebajados.
Consultar en Comercio 913.

RESIDENTES CHUQUISAQUEÑOS
AGASAJAN AL PRESIDENTE PADILLA
El próximo jueves a partir de horas 18, los residentes chuquisaqueños en La Paz ofrecerán en el Circulo de la Unión (calle A. Aspiazu), un agasajo a su conterráneo, el Presidente Gral. David Padilla Arancibia. Los miembros de la Asociación deben pedir informaciones sobre cuotas y otros detalles al Lic. Freddy Vargas Vilas, teléfono 3-43107, en horas de oficina.
LA DIRECTIVA

SHOPPING CENTER DE LA PAZ
EL DIRECTORIO DE LA ASOCIACION DE COPROPIETARIOS DEL SHOPPING CENTER LA PAZ, de acuerdo al Art. 14º de sus Estatutos, convoca a Asamblea General Ordinaria, a realizarse en su local de la Avenida Arce, el día sábado 27 de los corrientes a horas 15 (tres de la tarde), con objeto de tratar el siguiente Orden del día:
1.- Aprobación del Acta de la Asamblea General anterior.
2.-Informe de labores que le ha correspondido efectuar al actual Directorio.
3.-Informe económico y aprobación del Presupuesto para la gestión de 1979.
4.- Consideración de la reforma del Art. 28º de los Estatutos.
5.- Renovación del Directorio.
6.- Posesión del nuevo Directorio elegido.
7.- Asuntos varios.
Los asistentes deberán acreditar su calidad de Copropietarios presentando el titulo respectivo y carnet de Identidad.
Los copropietarios del Interior del país pueden ser representados por apoderados.
La Paz, 19 de enero de 1979
Cnl. (r) José Blacutt Z. PRESIDENTE
Lic. Luis Sanjinés Lanza SECRETARIO GENERAL

MINISTERIO DE TRANSPORTES, COMUNICACIONES Y AERONAUTICA CIVIL
SERVICIO NACIONAL DE CAMINOS
CONVOCATORIA Nº. 26/78
SEGUNDO LLAMAMIENTO
ESTUDIO DE DISEÑO FINAL
TRAMO CAMINERO RIO ICHOA - RIO SECURE - ARROYO TIYERE
DEL PROYECTO COCHABAMBA - SAN IGNACIO - TRINIDAD
Por orden del Señor Ministro de Transportes, Comunicaciones y Aeronaútica Civil, y por haberse declarado desierta la primera convocatoria, se convoca por segunda vez y con caracter exclusivo a las firmas Consultoras Nacionales a presentar propuestas para la realización de Estudios de Diseño Final del tramo Rio Ichoa - Rio Securé -Arroyo Tiyeré, con longitud aproximada de 95 Kms., que se encuentra comprendido en el Proyecto Cochabamba- San Ignacio-Trinidad, ubicado en la provincia de Moxos en el departamento de Beni.
Los pliegos de licitación podrán ser retirados de la Gerencia Técnica de Estudios y Proyectos del Servicio Nacional de Caminos, calle Landaeta Nº. 292 (Planta baja) previo pago de $b. 3.500 en la Sección Caja de la Institución.
Los interesados deberán presentar sus propuestas cumpliendo con todos los requisitos exigidos por el Decreto Ley Nº. 13964 de fecha 17 de septiembre de 1976, hasta horas 14:00 del dia 26 de febrero de 1979, en Asesoria Legal del Servicio Nacional de Caminos Av. 20 de Octubre N°. 1829, 3º piso.
Las propuestas serán abiertas en la misma fecha, a las 15:00 horas en la Dirección del Servicio Nacional de Caminos.
La Paz, 22 de enero de 1979
Ing. Emilio Frigerio C SUB-SECRETARIO DE TRANSPORTES
Ing. Jorge Jáuregui Canevaro DIRECTOR S.N.C.

EMPRESA MINERA
POR CONCLUSION DE ACTIVIDADES VENDE LOS SIGUIENTES EQUIPOS:
3 AEROFAROS
AEROCOM MODEL 100xLA
MEDIUM FREQUENCY
N. D. BEACON RADIO TRANSMITER
Referencias Teléfonos
792155 - 794650

CORPORACION MINERA DE BOLIVIA
Invita a los señores representantes y firmas proveedoras, a recoger los pliegos de especificaciones de la Secretaria de la Comisión de Adquisiciones, 4to. piso Edificio Central de horas 8:30 a 12:00 a.m., correspondiente a los siguientes pedidos.
32243 MAQUINAS PARA TARRAJAR CANERIAS
32844 CABLE FLEXIBLE DE COBRE
32850 CARGADOR DE BATERIA
El plazo de presentación de propuestas es hasta horas 16:30 del día miércoles 21 de febrero del año en curso.
SUB-GERENCIA DE ADQUISICIONES
La Paz, enero 22 de 1979
RECUPERAR EL MAR ES DEBER DE TODOS LOS BOLIVIANOS
GR 48/79

AÑO NUEVO
CASA NUEVA
ese dinero extra
inviértalo en algo sólido
Urbanización La Arboleda
cuota inicial mínima
plazo 10 años sin intereses
piscina
arboleda
agua
teléfono
luz eléctrica
CAPITALES UNIDOS LTDA
Av. Monseñor Rivero 21, frente al Caballito
Tel. 21147 28995 Casilla 3886 Telex 4261
Santa Cruz
impulso publicidad sta.cruz T. 22544

Dillmann
viva el sabor...
toronjas
DISTRIBUIDOR EXCLUSIVO HANSA LTDA

PRESENCIA
Deportes
La Paz, Bolivia, martes 23 de enero de 1979

MAS LUZ
CON FOCOS
POPE ARGENT
DISTRIBUIDOR HANSA LTDA

WILSTERMAN CLASIFICADO.- Escena correspondiente al partido Wilsterman-San José que finalizó empatado a un gol por bando. El elenco "aviador" se presenta como uno de los animadores de la fase final del torneo de la Liga Profesional.

Paraguay aceptaría jugar con equipos bolivianos

Por la "Libertadores de América"

COCHABAMBA, 22 (PRESENCIA).- De fuentes allegadas a la Liga Profesional del Fútbol, se supo hoy que llegó un cable de la Liga Paraguaya de Fútbol, dando a conocer su interés por jugar con los representantes de nuestro balompie profesional, la versión vigésima de la Copa Libertadores de América.

El cable asimismo, estipula el deseo de que los partidos del grupo entre equipos bolivianos y paraguayos, se jueguen a la brevedad posible.

COCHABAMBA, 22 (PRESENCIA).- La Liga Profesional del Fútbol Boliviano se reunirá mañana (hoy) por la noche para analizar aspectos relacionados con la instancia final del actual torneo por la copa "Eduardo Abaroa", y la nominación de los dos miembros integran la comisión bipartita, cuya misión fundamental a partir del 30 de los corrientes, consistirá en redactar, estudiar y presentar al congreso de la Federación Boliviana de Fútbol, del proyecto del estatuto orgánico.

En la anunciada reunión se harán presentes los presidentes de los clubes clasificados para la fase final del torneo correspondiente a 1978, o sea Bolivar, Always Ready, Wilsterman y Oriente Petrolero, para aprobar los dos fixtures tentativos elaborados por el Comité Técnico en su reunión de hoy (ayer) por la noche.

Aunque no trascendió oficialmente de parte de los miembros del mencionado comité, conocimos que el domingo - esto sujeto a confirmación - jugarían de acuerdo a una de las programaciones, Bolivar con Always Ready en La Paz, y Wilsterman con Oriente Petrolero en Cochabamba.

El otro rol consignaria estos encuentros iniciales, Bolivar ganador del grupo "A" , con Oriente Petrolero, segundo del grupo "B" con Always Ready segundo del grupo "A".

En ambos casos - programaciones - se tuvo bastante cuidado en beneficiar a los cuatro equipos finalistas.

Extraoficialmente, el Comité Técnico sugeriría a los representantes de los cuadros finalistas, que la última instancia se realize los días jueves y domingo, a partir del 28, con el propósito de ganar tiempo, ante la posibilidad , aunque remota, de que la Federación Sudamericana de Fútbol, mediante su comité ejecutivo, revoque la determinación de eliminar a los cuadros bolivianos de la Libertadores de América.

Todos estos detalles se conocerán con mayor amplitud en la reunión, que reiteramos, se cumplirá mañana (hoy), en horas de la noche.

Chile se impuso a Bolivia por 5 a 1

PAYSANDU, (URUGUAY), 22 (EFE).- La selección juvenil de Chile derrotó esta noche aquí a BOLIVIA por cinco goles a uno y mantiene esperanzas de clasificarse por diferencia de goles en el campeonato sudamericano de fútbol.

El equipo trasandino jugó con la mente puesta en el partido de segunda hora entre Paraguay y Brasil, definitorio de la serie "B".

Los trasandinos desplegaron un juego habiloso y muy profundo.

Con ataques permanentes comprometieron reiteradamente a la defensa boliviana.

Los del altiplano, ante la superioridad chilena, recurrieron al juego fuerte, lo que provocó tres expulsiones casi consecutivamente.

El juez del partido, Mario Fiorenza, de Venezuela, sancionó con tarjeta roja a los bolivianos Oscar Arce, - a los 44 minutos, Edmundo Vásquez, a los 48 y Guzmán Montaño, - a los 47.

BOLIVIA, pese a jugar con ocho futbolistas gran parte de la segunda mitad del encuentro, igualmente mostró temple y a los 60 minutos convirtió el gol del honor.

Una entrada profunda de Silvio Rojas, le dio el tanto para descontar.

De ganar o empatar Brasil, Chile se ubicará en el tercer lugar de la serie "B" y adquirirá el derecho a disputar el quinto puesto del campeonato, con Perú, y así clasificarse para los Juegos Panamericanos de Puerto Rico.

A las órdenes del colegiado venezolano *Mario Fiorenza y de los líneas Elías Jacomé*, de Ecuador, y *Julio Vecinday*, de Uruguay, los equipos alinearon de la siguiente forma: Chile: José Quiroz, Oscar Rojas, Marcelo Pacheco, Atilio Guzmán, Francisco Ugarte, Eguan Villalón, José Luis Alvarez, Raúl Elías Ormeño, Juan Letelier, Osvaldo Hurtado y Dagoberto Donoso.

BOLIVIA: Remberto Arispe, Hugo Montero, Ronald Garrido, Andrés Gallardo, Erwin Céspedes, Oscar Arce, Edmundo Vázquez, Jesús Algarañaz, David Paniagua, Guzmán Montaño, Silvio Rojas.

El juez del partido decretó la expulsión de tres jugadores bolivianos durante el segundo tiempo. Oscar Arce, a los 44 minutos, Guzmán Montaño a los 47 y Edmundo Vázquez a los 48 recibieron la tarjeta roja.

Uruguay ganó a Argentina

MONTEVIDEO, 22 (EFE).- La selección de fútbol de Uruguay ganó la serie "A" del campeonato sudamericano juvenil, luego de derrotar hoy por un gol a cero a Argentina.

El partido tuvo un marco de 3.000 personas que colmaron las instalaciones del estadio "Centenario" de Montevideo.

El encuentro fue arduamente disputado desde el primer momento, pero Uruguay logró mejor en la primera mitad del partido con una implacable actuación que no dejó salir al ataque al equipo argentino durante muchos minutos.

SAN JOSE ELIMINADO: El plantel orureño San José quedó eliminado de la segunda fase del torneo de la Liga, luego del triunfo que alcanzó Oriente Petrolero frente a Municipal por 2-1.

FBF nominará delegados para integrar comisión bipartita

COCHABAMBA, 22 (PRESENCIA).- Mañana (hoy) por la noche, se reunirá el Consejo Superior de la Federación Boliviana de Fútbol, bajo la presidencia del Dr. Edgar Peña Gutiérrez.

Trascendió en medios allegados a la FBF,que se tratará el asunto relacionado con la designación de dos representantes de la institución,para que conformen la comisión bipartita, encargada de elaborar el proyecto de estatuto orgánico. el que será presentado posteriormente al Congreso de la Federación Boliviana de Fútbol, para su consiguiente aprobación.

Los dos delegados a ser designados deberán trasldarse en los días venideros a la ciudad de La Paz, para conjuntamente con los representantes de la Liga Profesional de Fútbol Boliviano, ponerse a trabajar en este sentido, durante 30 días a partir del martes 30 de los corrientes.

Mañana (hoy) son esperados en esta capital los presidentes de las Asociaciones Mixtas para la reunión a realizarse en horas de la noche en la sede de la FBF, ubicada en la calle 16 de Julio 5053.

El mismo Dr. Peña Gutiérrez, arribará en las primeras horas de mañana (hoy) y de inmediato se reunirá con miembros del directorio para ir tomando las primeras medidas relacionadas con la reunión de Consejo Superior.

Por otro lado se analizará el futuro del campeonato por la Copa "Simón Bolivar", que hasta el momento ha merecido escasa importancia de parte de los equipos que ganaron los torneos de sus respectivas asociaciones.

Al parecer el planteamiento que traerán la mayor parte de los delegados del interior, será el de cancelar el certamen por este año, en vista de los fuertes gastos que demandaría a los clubes interesados el intervenir en el certamen.

Always Ready jugará jueves en la tarde con Petrolero

El primer equipo de fútbol del club Always Ready viene entrenando en forma normal, pese a las lluvias, para su partido del próximo jueves frente a Petrolero de Cochabamba, válido por el certamen nacional de Liga Profesional.

El partido se disputará a las 15.30 horas en el estadio "Olímpico" de esta capital y será el último de ambos equipos en esta fase del certamen nacional.

Always Ready ya se encuentra clasificado para la final del campeonato nacional juramentado con Bolivar, Wilsterman y Oriente Petrolero. Por su parte el representativo de Petrolero de Cochabamba, ya nada tiene que hacer en esta competencia.

ELECCIONES

Pese a que se anunció, anteriormente, que el dirigente José Saavedra Banzer, asumiría en los próximos días la presidencia del club Always Ready, de acuerdo a convenios internos de la institución, este al parecer rechazó la posibilidad de reasumir la presidencia del CAR en vista de que se encuentra encarando asuntos muy importantes a nivel personal. Esto determinaría que el actual titular, Enrique Crespo, se mantenga en el cargo que viene ejerciendo en 1978. Al parecer Crespo, recibirá en las próximas horas un voto de confianza de dirigentes y socios de la institución por la buena labor que le cupo desempeñar en su gestión.

En lo que respecta a los jugadores Barreiro y Dalmazzone, se dijo que estos deben retornar en esta semana de la ciudad de Buenos Aires. Barreiro viajó con permiso del club, no así Dalmazzone, quien será pasible a una sanción de tipo económico. Para el encuentro frente a Petrolero nada se informó sobre la posibilidad de que reaparezcan los jugadores Tórrez, en el arco y el marcador Solórzano.

Directorio de Municipal será posesionado mañana

En una sencilla ceremonia a cumplirse en el Sky Room del Hotel Emperador, tendrá lugar mañana la posesión del nuevo directorio del club Deportivo Municipal que preside Walter Robles Bermúdez para la gestión 1979-80.
Autoridades deportivas, en escala nacional, estarán presentes en la oportunidad.

La nueva junta directiva está integrada de la siguiente manera:

Presidente Honorario: Cnl. Ricardo Sánchez; Presidente Ejecutivo: Wálter Robles; Vicepresidente: Victor Calavi; Secretario General; Adolfo Ruelas; Fiscal General: Armando Vásquez; Secretario de Hacienda: Edgar Alcázar; Secretario de Prensa y Propaganda: Gustavo Ponce; Secretario de Cultura: Jenny Jáyera.

Walter Robles asumirá la presidencia "edil" por tercera vez. En esta oportunidad, Walter Robles asume la responsabilidad de la presidencia en el momento más crítico de su larga trayectoria como institución deportiva.

Boca busca futbolistas

BUENOS AIRES, 21 ENE (EFE).- El presidente del club Boca Juniors, Alberto J. Armando, viajará próximamente a España para entrevistarse con el delantero argentino Héctor Scotta, que actualmente milita en el "Sevilla", club de la primera división española.

También tiene el propósito de contactar con Santiago Santa maria, que defiende los colores del equipo francés "Reims" para incorporar a los dos jugadores al plantel boquense.

El anuncio fue hecho en en conferencia de prensa por el titular de Boca Juniors, quien en los últimos días adquirió para su club a los futbolistas José Berta y Sergio Robles, del conjunto Newell's Old Boys, y Juan Ramón Rocha, del Juniors de Barranquilla (Colombia).

Paraguay desconoce a Teófilo Salinas

ASUNCION, 22 (EFE).- La Liga Paraguaya de Fútbol desconoce la autoridad del presidente de la Confederación Sudamericana de este deporte, Teófilo Salinas, peruano, informó el jerarca de la entidad paraguaní, Nicolás Leoz.

En un reportaje televisivo, Leoz dijo que la entidad "no reconoce al doctor Salinas, como presidente de la Confederación", aduciendo que su elección fue hecha en el congreso de Río de Janeiro, el año pasado, "atentando al estatuto de la Confederación".

Leoz asumió la presidencia de la Liga Paraguaya la semana pasada por un período de dos años y mañana martes, viajará a Montevideo para asistir a las finales del campeonato "Juventud de América", a las que está clasificado el conjunto paraguayo.

El presidente saliente de la FBF, Oscar Angel Barchini, ofreció en la memoria que leyó en la asamblea de la entidad que "la Liga no reconoce hasta hoy la calidad del Dr. Salinas como presidente reelecto".

Barchini afirmó que en el congreso de mayo de 1978, en Río de Janiero, no pudo ser electo Leoz presidente de la CSF "porque lo impidió un atraco a los principios morales y a las normas jurídicas que se materializa mediante la iniciativa de la Confederación Brasileña de Deportes".

Clasificó el Brasil

PAYSANDU, (URUGUAY), 22 (EFE).- La selección de fútbol de Brasil se clasificó hoy lunes para las semifinales del torneo "Juventud de América", luego de empatar a un gol con Paraguay.

Los goles fueron obtenidos por Cándido Giménez, de Paraguay, a los 12 minutos de juego y Jorge Putinatti (Jorginho) de Brasil a los 14.

ESCUELA DE MINI-LUCHA.- El domingo pasado en el Gimnasio de Villa Victoria, se realizó la apertura de la Escuela de Mini-Lucha, con los auspicios de la Asociación Departamental.

109 solicitudes para renovar lo carnets de S.G.

Un total de 109 carne ingreso libre a car deportivos, fueron solicita hasta ayer, a la Secre General de Deportes, por de organizaciones radia empresas periodísticas c localidad.

Tan elevado número l la atención de funcionari la citada Secretaría quien ven en situaciones ficticias, las más de las v en vista de que muchos d solicitantes son desconoc en este tipo de actividad

Al respecto el Secre General de Deportes dijo espera un pronunciamient Círculo de Periodi Deportivos en vista de q todos los solicitantes no s puede calificar de period de acuerdo a una primera del CPDB que cursa e Secretaría General Deportes.

RELACION.

La relación de las s tudes de carnets de ingre bre a campos deport hasta ayer, es la sigui Radio Deportes, 16 ped Radio "El Condor" 1; fraternidad Deportiva solicitudes, Cabal Deportiva, 9; Oiga ducciones (Todo Deporte Corporación Depor Borelli, 11; Ultima Hora, Diario, 6 pedidos; Ra "Cruz del Sur", 2; I Visión Deportiva (Radio del Sur), 6 Ra Panamericana, 2; Last del Deporte, 14; Prate solicitudes.

Faltan los pedido PRESENCIA, Hoy, Jorna Voz del Pueblo.

Autorizaron festival de box para el día 3

La Federación Boliviana de Box, reunida anoche en gran comisión, autorizó a un empresario local la realización de un festival internacional de box para el sábado 3 del próximo mes en el Coliseo Cerrado "Ciudad de La Paz".

En esa oportunidad la pelea internacional programada será protagonizada por el nacional Rogelio Jiménez y el argentino Seferino Morales, ambos militan en la categoría welter.

Sin embargo, la autorización está supeditada a que el representante de la mencionada empresa promotora de espectáculos ponga al día, a la brevedad posible, su actual estado de cuentas pendientes con la matríz del boxeo nacional.

A tiempo de aceptar la condición el promotor manifestó que el próximo lunes hará conocer el programa general de peleas para el citado festival. Se adelantó que por tratarse de una sola pelea internacional, los precios a cobrarse en la oportunidad, serán populares. Tanto Jiménez como Morales, son púgiles profesionales.

Anoche en vista de que no se pudo completar el "quorum" necesario la Federación Boliviana de Box resolvió reunirse en gran comisión. La reunión ordinaria se realizará mañana, a partir de las 19 horas en la sede de la calle México esquina Otero de la Vega, de esta ciudad.

Preselección de básqu comenzó entrenamientos

La preselección nacional femenina de básquetbol inició, oficialmente ayer sus entrenamientos con miras a conformar el representativo boliviano que deberá concurrir al certamen mundial de la especialidad a jugarse en abril,en Corea.

Un 90 por ciento de las jugadoras convocadas estuvieron ayer a órdenes del director técnico del plantel, Mario Orrico y de su ayudante de campo, Abel Alvarez. Se espera que en el curso de las próximas horas el resto de las jugadoras convocadas se constituya en la concentración del hotel "España" de esta localidad.

Ayer la actividad se inició desde las 8 horas cuando, en las oficinas de la Federación de Básquetbol de Bolivia, los dirigentes presentaron a las basquetbolistas a los integrantes de los cuerpos médico y técnico.A las 9 horas el grupo de deportistas se constituyó en la Clínica Nacional del Deporte (estadio "Olimpico"), donde cada una se sometió a pruebas clínicas y de laboratorio.

De acuerdo al programa confeccionado por el cuerpo técnico a las 9.30 las deportistas debían de realizar pruebas de aptitudes físicas. La precipitación pluvial fustró este intento. Las pruebas en la pista atlética del estadio se iniciarán hoy desde las 8.30 horas.

Las dirigidas por Mario Orrico iniciaron sus trabajos en el Coliseo Cerrado "Ciudad de La Paz" habiendo conformado en su primera sesión las expectativas creadas en torno a ellas.

Hoy, desde las 17 horas, se realizará nueva sesión y así en días sucesivos. También para hoy se contempla una nueva visita a la Clínica Nacional del Deporte para las respectivas pruebas clínicas y de laboratorio.

EN COMISION

La Secretaría General de Deportes inició hoy ante las autoridades gubernamentales la declaratoria en comisión de todas las jugadoras convocadas a la preselección nacional.

El detalle que presentaron ayer dirigentes del básquet nacional a Ministerio de la SGD, Cnl. Orlando Guzmán Murillo, es el siguiente en torno a la situación actual de cada una de las deportistas.

1.- Judith Quiñones Miranda.- Declaratoria en Comisión. Trabaja en el Colegio "José Ballivián" de Viacha. Dirigirse al Director Nacional de Educación Física y Deportes.

2.- Betty Saavedra Zaconeta.- Declaratoria en Comisión. Trabaja en el Distrito de Oruro. Profesora de Educación Física. Dirigirse al Director Nacional de Educación Física y Deportes.

3.- Edith Norma Rivera Soria.- Estudiante del Liceo ORURO de Oruro. Cursa el 3er. Medio. Dirigirse al Director del Colegio.

4.- María Paola Hurtado Rier.- Estudiante del 3ro. Medio del Instituto Americano de esta ciudad. Dirigirse al Director Prof. Augusto Román P.

5.- Guadalupe Yañez Heredia. 6.- Janneth Blanco Saavedra.- Estudiantes del Instituto Normal Superior de Educación Física, de esta ciudad. Dirigirse al Director Prof. Emilio Velazco y al Director Nacion Normales.

7.- Susana Sandoval Declaratoria en Comisió baja en la Alcaldía Mun Departamento de Tribu Dirigirse al Lic. Juan Ar

8.- Yamil Araoz Apon tiene Problemas.

9.- Consuelo Pinto Jim No tiene Problemas.

10.- Lidia Ca Chumacero.- Solicitar pe a su centro de Trabajo. Di al Dr. Antonio Santillar Ayacucho 244 en la ciu Santa Cruz.

11.- Vania Claros de tiniano.- Presenta problem salud. Permiso de su espo Domingo Justiniano. Di al Banco Hipotecario Ciudad de Santa Cruz.

12.- Corina Zambrana No tiene ningún problema

13.- Aidee Norma Zam Siles.- No tiene ningún blema.

14.- Ana María Gand Zubieta.- Tiene problema bajo. Debe ingresar a un centro de trabajo en la ciu Cochabamba.

15.- Elizabeth Ledezma.- No tiene probl

16.- Licett Rojas Art No tiene problemas.

17.- Carmen Rosa P Tiene problemas familia tiene una niña de dos mes edad.

18.- Gladys Ibarra quez.- No tiene ningún blema.

19.- Rosario Rojas R No tenemos ninguna formación por el momen razón de no haberse prese a la Federación Boliviana

"Cóndor de los Andes" pa Federación de Atletism

La Federación Boliviana de Atletismo será condecorada con el "Condor de los Andes" el 20 del próximo mes en acto especial a realizarse en la secretaría de la citada entidad deportiva que cumple 50 años de labor ininterrumpida.

La Secretaría General de Deportes, a través de su titular, Cnl. Orlando Guzmán Murillo, inició ya los trámites respectivos para obtener la Condecoración ante la Cancillería de la República.

SUDAMERICANO

Dirigentes de la Federación Boliviana de Atletismo, presididos por su titular Javier Ballivián, visitaron en días pasados al Secretario General de Deportes, Cnl. Orlando Guzmán, a quien hicieron conocer que nuestro país organizará el campeonato sudamericano de atletismo a realizarse en ocasión de las Fiestas Patrias, próximo mes de agosto, en la ciudad de Santa Cruz.

Para poder llevar adelante el citado certamen sudamericano la Federación Boliviana de Atletismo hizo conocer al titular de la SGD un presupuesto que asciende a la elevada suma de $b. 1.200.000.oo.- (UN MILLON DOSCIENTOS MIL PESOS BOLIVIANOS).

Con relación a este presupuesto el Secretario General de Deportes, Cnl. Orlando Guzmán, dijo que en los próximos días buscará una reunión con los directivos de la Federación de Atletismo para hacerles ver que la suma es muy elevada y que debe ser reducida en muchos rubros.

PRESUPUESTO

1.- Pasajes:- Pasajes para 30 personas, entre dirigentes, entrenadores y atletas de la delegación boliviana, $b. 39.000.-

2.- Alojamiento y Alimentación:- Para 200 personas, á $b. 500.- por día y por persona, en 7 días, $b. 700.000.-

3.- Movilidad.- 8 Micros para las delegaciones, á $b. 1.000.- por día en 7 días $b. 56.000.- 10 automóviles para jefes de delegación y personeros FAB. á $b. 500. por día, en 7 días 35.000.-

4.- Vestuario:- Bu vestuario deportivo y s para la delegación nacional 50.000.-

5.- Medallería:- 150 dallas de oro, plata y bro para 3 primeros puestos, 30.000.-

6.- Planillas:- Planillas inscripciones, competen etc. $b. 20.000.-

7.- Festejos:- Cena autoridades, delegados, etc 25.000.- Festejo de despedi atletas $b. 40.000.-

8.- Gastos de organizaci Gastos varios para la ganización del Torneo, 50.000.-

9.- Varios e Imprevis Correspondencia, telex, ca etc., $b. 5.000.-. Propaga publicidad, etc., $b. 10.0 Atención médica y medici $b. 10.000.-. Imprevistos, 25.000.-

10.- Concentración Selec Nacional: - 7 días á 25 perso $b. 500.- por día y persona, 87.500.- Gastos de bolsillo p selección nacional, $b. 17.50

TOTAL, $b. 1.200.000.-

PREPARACION UNIVERSIDAD
I.M.A.B. NICIA UN NUEVO CURSO DE PREPARACION PARA BACHILLERES PROFESORES U.M.S.A. INICIO 24 DE ENERO
AV. 16 DE JULIO EDIF. DON BOSCO (LADO LIBRERIA - INTERIOR).